時報

民國十八年五月念五日 星期六

今天二張 售大洋三分

第八千九百零七號

中華郵政特准掛號立券按照總包特別優待寄遞之報紙

滿蒙叢刊

出版預告

湯爾和先生近發宏願，關於滿蒙之政治 外交 經濟 農礦 森林等項，將日人所以謀我之書譯出多種，名爲滿蒙叢刊，以供政治實業學術界之參考，並爲奄有斯土而不知自警者之曉鐘。書凡十種，由本館印行。前三種現已在印刷中，近日即可發行，其餘各冊亦次第排印。凡吾國人留心滿蒙問題者，當以先睹爲快也。書名及原著人名開列於後：

（一）滿蒙刮目論…藤岡著
（二）吉林省之林業…滿鐵會社編
（三）到田間去…滿鐵會社農事試驗場編
（四）黑龍江…俄齊爾考夫著滿鐵會社譯
（五）以滿鐵爲中心之外交…經濟調查局編
（六）北滿之政治經濟之價值…久間猛著
（七）滿洲之通貨及金融概要…滿鐵會社調查課
（八）大豆栽培…滿鐵會社農務課
（九）滿洲棉花…滿鐵會社農務課
（十）滿洲舊蹟志及續滿洲舊蹟志…八木奘三郎著

商務印書館

中國銀行召集通常股東總會廣告

查本行條例第十五條通常股東總會每年於總行所在地開會一次本屆通常股東總會訂於六月十五日午後一時在上海開會假香港路四號銀行公會會場各股東具有條例第十八條所定之會員資格者自開會日起算至六十日以前註冊過戶有十股以上之股東務請於會期前五日起至前一日止至總行報到換取入場券以便到會如因事故不能到會得於驗取執據後連同委託書交由到會股東代理特此通告外特此廣告

馮少山啓事

少山無似濫竽總商會執行委員又承同人推爲常務委員主席任事以來對於會務悉主公開凡百從衆毋固毋我頗思聯絡商民輔助政府裨益商業奈以才力短絀事願相違惟少山服務社會十有餘年祇知爲我商界盡義務從未與任何方面發生政治關係當爲我國人所共見共聞今以經營商業暫時離滬不意外間誤會傳布流言全失眞相特此鄭重聲明少山係一商人奉公守法施不預問政事尙希邦人君子稍存公道切勿信口雌黃憑空構陷是所至禱謹佈區區伏希公鑒

引翔鄉今日賽馬

陽歷五月二十五日即夏歷四月十七日星期六本會在引翔鄉舉行第三期正式賽馬之第四天下午一時起賽共賽十二次會員間門劵每張售洋三元公共看台門劵每位一元場內備有中西餐點特此公告

上海中國賽馬會謹啓

猪牛羊宰作家野禽獸羽毛皮革骨肉蛋乳腸血油渣等店廠注意

本市公布的管理規則宰作自登報日起於六月二十日前來局登記過期不來登記即行取締現已開始登記凡在本特別市各作店廠速向南市毛家弄市衛生局索閱規則幸勿自誤

上海特別市衛生局啓

淞滬警備司令部爲懸賞一千元緝拿暗殺周尉年之凶犯佈告

照得本部密查員周尉年於五月十八日下午三時五十五分在上海白克路懷德里弄口被匪暗殺除函各租界捕房並通令軍警嚴緝凶犯外茲特懸賞一千元緝拿凶犯無論何人如將正凶拿獲解部訊實者賞洋一千元如知凶犯所在報告本部或就近軍警機關因而緝獲者賞洋五百元合行佈告俾衆週知此佈

五月革命紀念節籌備委員會通告第五號

爲通告事案查「五卅」慘案紀念業經市執行委員會議決辦法五種（一）於五卅日上午七時在本黨部三樓召集紀念大會凡黨政軍各機關及各民衆團體各學校須各推代表二人前來參加（二）其浦東江灣吳淞三處由第五第七第八各區黨部同時分別舉行之（三）是日上午九時在五卅烈士公墓前舉行公祭典禮亦由各界推派代表參加（四）全市下半旗一日（五）全市民衆一律臂纏黑紗一日但不得遊行或舉行任何性質之遊藝特此通告

中華民國十八年五月廿三日

中國國民黨上海特別市執行委員會通告第二十五號

爲通告事總理奉安紀念辦法業經本會議決自五月二十六日至六月一日全市各機關團體學校工廠商店須下半旗七天全市民衆一律臂纏黑紗七天並停止一切娛樂宴會及喜慶典禮六月一日上午九時在南市新普育堂舉行盛大公祭典禮各界如有恭送輓幛花圈等件務須先期送交本會宣傳部爲要特此通告

中華民國十八年五月二十三日

名畫外集

柯九思畫竹譜	一冊	七角
黃子久秋山無盡圖卷	一冊	五角
趙孟頫書枯樹賦大冊	一冊	六角
徐青藤墨寶花卉冊	一冊	九角
錢陽竹鐘山房五嶽圖冊	一冊	一元二角
石田生平第一放宋元各家冊	一冊	一元八角
沈石田墨筆山水冊	一冊	一元二角
仇十洲移居圖冊	一冊	七角
項孔彰山水人物冊	一冊	六角
董香光山水冊	一冊	一元二角
蕭文敏山水無上妙品冊	一冊	一元
董思翁山水兩種合冊	一冊	八角
張君度倣宋元諸家冊	一冊	八角
明方叔之四妙冊	一冊	八角
藍田叔山水冊	一冊	一元五角
石濤蘭竹山水冊	一冊	八角
大滌子畫冊	一冊	一元
大滌子山水冊	一冊	一元

上海四馬路望平街 有正書局

ENGLISH WEEKLY No. 701

英語週刊 七〇一期特刊號

▲本期零售六分 預定者不加價 全年一元五角

本期係特刊號，篇幅增多。內容除名家小說，近世發明小史，科學解答，學生英文等照常刊載外，計有桂裕君之丹維史瑞傳（David Swan）蘇兆龍君之感動性爲小說之要素說（Drama the Essence of a Story）徐世光君之英文自習法（Self-Study of English）及葛傳槼君之怕讀詩歌說等（Fear of Poetry）又自本期起按期登載有名書籍及其故事（Great Books and Their Stories）初學英文規範（English Lessons for Beginners）好言語（Good Speech）及寫作英文之通病（Common Faults in Writing English）等件

商務印書館

香煙上品 也是牌 是名煙也請速購而吸之 華成煙公司出品

時報定報價目 本國及日本一個月一元 三個月二元九角 六個月五元七角 九個月八元四角 全年十一元 南洋歐美一個月二元 三個月五元八角 六個月十一元四角 九個月十六元八角 全年念二元 報費先惠郵票九五折算

廣告刊例 「封面及評前」二行起碼每日每行一元四角「圖畫時報」每行七角卅四字高三行起碼地位須於三天前預定「新光」每方寸一元五角「新聞報內」每日每行四角五分「普通地位」五十字起碼每日每字一分二厘「彩色圖告」加一色另繳費十元二色四十元三色九十元四色一百六十元地位格色須預向本館廣告部接洽 本報編輯部設於上海浙江路二十五號（小花園隔首）電話中央六一二〇四 營業部設於山東路A字六號 電話中央六一二〇一 電報掛號二五一四

古印牌香烟

令人一吸而喜 一吸而愛 再吸而不吸 百而不忍釋

電訊

國府通令拿辦馮玉祥

何應欽等電請明令討馮 葉楚傖報告馮軍內部確有變化

中央宣傳部宣布馮玉祥聯俄賣國之罪狀

韓復榘表示服從中央 蔣主席復電嘉獎

◎國民政府令、馮玉祥背叛黨國逆迹已著、無可再予寬容、馮玉祥應即遞去本兼各職、着京內外文武機關一體協緝拿辦、以安黨國而彰法紀、此令、（南京二十四日下午八時電）

◎本日國務會議決議、將馮玉祥免職查辦、發如左之命令、馮玉祥背叛黨國、逆跡昭彰、無寬容之餘地、一律免其本兼各職、通知京內外文武各機關、協力查辦、以安黨國而正法規、

◎討馮令將在本日之國務會議上決定、闕當在奉安後方下、（南京二十四日東方電）

◎何應欽等聯名通電如下、馮逆玉祥、梟獍爲心、豺狼成性、因緣時會、欺世盜名、當在軍閥時代、依附段黎、即段黎供其犧牲、劾順曹吳則曹吳受其愚弄、信義淪亡、廉恥喪盡、人格破產、舉國咸知、其加入革命、純爲投機自利、假名號召、盤據西北、巢穴既固、毒焰日張、綜厥罪惡、罄竹難書、略舉數端、以發其覆、第四期北伐開始、平津一帶、尚爲直魯軍閥之勢力範圍時、我革命將士、衝鋒殺賊、血戰經旬、形勢岌岌、該逆頓兵豐魯、觀望徘徊、居心險惡、出人意表、及敵軍潰敗、彼則漁利坐收、擴充地盤、入爲私有、強委官吏、目無中央、其罪一、該逆在河南及西北諸省、苛捐雜稅、敲精吸髓、層層剝削、地方凋敝、災象已成、尤復利用辦賑爲名、向中央及各方募捐鉅款、購械儲糧、充實軍備、忍令哀鴻徧野、餓殍載道、直接間接、殘殺民衆、其罪二、赤俄暴行、毒痛四海、稍有人心、寧忍勾結、鮑羅廷破壞中國國民革命、全國民衆、莫不痛心疾首以共棄之、該逆竟甘冒不韙、護其安全離華、近更明目張膽、與蘇俄訂結密約、叛黨禍國、逆謀盡露、其罪三、日兵撤退膠濟、中央明令接防、該逆暗令孫良誠突然棄職離魯、欲貽外交口實、藉損國家威信、爲便一已之私、不擇任何手段、險詐狠毒、小人之尤、其罪四、桂系軍閥、叛黨稱兵、該逆陽奉中央、陰實通敵、陳師豫魯、乘機觀變、不因兵不血刃、武漢既克、處心積慮、逆謀未變、尤復不知自悔、與李白諸逆、譸張爲患、假護黨之名、此呼彼應、不惜破壞統一、欲將國家一綫之生機斷送無遺、其罪五、奉安大典、國人所崇、建設交通、亦屬不易、該逆爲便私圖、竟令所部逆軍、將平漢隴海兩路橋樑路軌、盡情破壞、所有車輛、悉數扣留、致令西北黨員、不得參加總理之奉安、國家交通機關、更蒙莫大之損失、喪心病狂、一至於此、其罪六、綜此六端、馮氏叛黨禍國、殘民以逞、已屬罪不容誅、此猶不除、國難靡已、應欽等志切討賊、敵愾同深、除電請中央早頒明令、更盼全國同胞一致興起、滅此朝食、以奠國基、參謀總長何應欽總指揮劉峙司令官朱紹良張發奎賀國光師長顧祝同蔣鼎方文鼎英曹萬順夏斗寅李石樵石毓靈魯滌平譚道源程汝懷鄧英尹桂綱旅長陳耀漢羅森徐庭瑤樓景越謝膺白向超中甘麟初尚嶽殷祖繩萬耀煌陶李賢王道中戴岳成光耀嚴敬李凌霄蘇祖馨胡守南黃鎮球楊冰清李延生楊務治朱懷冰楊澤民李樹榮王挺俊李雲杰徐方居俊德李思愬吳奇偉嶽劉顯庭李亞芳林蔚李默庵盧本棠蔣堂驥萬倚吾朱耀華羅霖頤江聲黃遠炎龐溥楨趙綿雯同叩敬、

◎中央黨部二十日招待各報記者、葉楚傖主席報告時局情形、謂（一）張之江已聲明在滬養痾、並未担任馮軍任何職務、（二）漢口電、馮玉祥部下軍官團、有反馮組織、並謂馮部確有變化、各將領當能深明大義、以求生路、且馮部將士、陝西人甚多、均反對馮甚深、（南京二十四日下午八時電）

◎中央黨部宣傳部通電、馮玉祥時常說愛國愛國、實在他自己就是一個賣國賊、袁世凱曹汝霖陸宗輿章宗祥等想將中國賣與日本、馮玉祥是想將中國賣與蘇俄、他賣國的證據多得很、現在姑止摘錄三種來說、第一種證據是在民國十四年六月的時候、他與俄駐華大使加拉罕訂三九條密約、還有四條附項、裏面是（一）讓俄國在外蒙古建築兩條鐵道、（眞客氣）（二）西北要聘蘇俄軍事教官六十名、（眞厚情）（三）蘇俄每月供給西北軍十萬金盧布、（不必愁沒錢用了）（四）民國十四年二月十三日在北京所訂購之軍械、其經費（計一百萬金盧布）於民國十九年起分期償還、（有款有械自然歡喜打仗、）（五）俄人在西北軍統治各地、有居住及宣傳共產之自由、（很慷慨）（六）蘇俄宣傳員對於西北軍統治下之政治、不可批評攻擊、（事關切已不可不防、）（七）如各國與蘇俄開戰時、西北軍應以全軍三分之一援助之、（勇敢可嘉）（八）西北軍不得侵入庫倫共和國、（居然願將外蒙送給俄人）（九）在新疆內蒙古（已以外蒙爲蘇俄領土故可除外）之日英政治勢力中、俄蒙（不以蒙古爲中國屬地故應並舉）須共同抵抗之、至完全收回時爲止、（何必蘇俄操心可見其居心叵測了）附項是那四種呢、第一是價值一百萬金盧布之軍械詳單、這是俄國送給馮軍的、第二是陝甘新豫四省軍用地圖、照理別國要來測量、我們也不能許可、如今馮玉祥自已劃好送給俄國了、萬一將來中俄開戰、俄兵可以長驅直入的了、第三是雙方各派代表常駐張家口及莫斯科、第四是如西北軍被中國反對派軍隊攻擊時、蘇俄當派二萬人援助、（現在中央下令討伐、馮玉祥一定向俄國請救兵了）第二種證據是民國十五年八月十八日馮玉祥在莫斯科時、和蘇俄代表雙方負責的秘密的協定、蘇俄中央執行委員會所聲明者有六項、其最重要者爲三四五六各項、第三項爲蘇俄繼續供給國民軍兵器彈藥、第四項爲前已派遣軍事教官政治指導員及軍事各方面之專門家於國民軍者、不得中止、亦不得縮小其範圍、第五項爲蘇俄借給馮玉祥英幣七萬磅、第六項爲蘇俄不許中國任何方面之軍隊侵入蒙古國境、否則即以武力對抗、至馮玉祥所聲明者、共有九項、其重要者爲承認蒙古共和國完全獨立、且於中國中央政府成立後、正式聲明承認蒙古政府、將來中國國民政府自動的單獨的謀恢復蘇俄在東濱鐵道特別區域之一切政利及優越權、將來中國國民政府以承認蘇俄在中國有優先權爲基礎、與蘇俄政府締結特別通商條約、將來中國國民政府須聽任莫斯科所介紹之人員爲改革陸軍及警察之顧問、將來中國政府、指聘用外人爲官吏時、應予莫斯科政府以推薦之優先權、將來中國政府製定海關稅率時、依本協定第五項按照蒙古認蘇俄在中國有優先權、而規定將來款項、不經預先與蘇俄交涉不得與他國締結借款契約、我們就上面的密約和協定看來、蒙古是斷送了、東濱鐵路權也犧牲了、中國的官吏顧問都要用俄國人、稅率通商借款均要由俄人作主、俄國同人家開戰、我們也要出兵幫助、這不是比日本的二十一條還兇麼、第三個證據是一月以前、所發現的蘇俄東方政治分會及軍事分會之訓令、訓令內容、是馮與俄蘇商目下進行甚利、將來一切軍事、均由伊負責、但受莫斯科之指導、其大致計劃如下、（一）馮玉祥應準備向天津浦口兩方發展、（二）集合大隊於山西邊界、山西到手、則置軍隊於南口、以與蒙古聯絡、鮑羅廷已收到助馮之命令、第一批軍火應于三月十五日由新疆蘭州送到、一俟雙方條件議定、即責成哈巴羅斯克委員會由蒙古漢口廣東各處設法接濟軍火、新疆蘭州方面、接濟應歸軍事領袖及吾俄塔亭報、係我境密邇新疆委員會管理、關於屬馮各省麥粉軍米及各種米糧之接濟、已責我塔亭埠委員會籌備矣、其分布辦法、則由吾俄自派專員辦理以資宣傳、同胞們、同志們、馮玉祥勾結蘇俄之賣國的行動已證實了、我們要一致起來請求中央下令討伐勾結蘇俄的叛徒馮玉祥、討伐賣國求榮的國賊馮玉祥、中央宣傳部敬、（南京二十四日電）

◎蔣二十三日致韓復榘石友三電略謂煥章叛變、以公濟私、反覆無常、兄等仗義革命、當不再爲個人工具、與之拖泥帶水、吾人革命祇求良心所安、諸將領如反正效順、中央心倚爲長城、恃爲心腹、將敬申、（南京二十四日下午一時電）

◎韓復榘二十三日兩電蔣、謂復榘武人、祇知服從、主張和平、原爲素志、凡以捏造榘之名義、破壞和平者、事前概未與聞、罪有應得、刻以民衆生活已陷絕境、奉職無狀、業於二十二日將馮龐石田各師十萬餘人、集中洛陽敬候命令、除通電陳訴各項情節外、伏求指示方略、（南京二十四日下午一時電）

良丹（國貨）

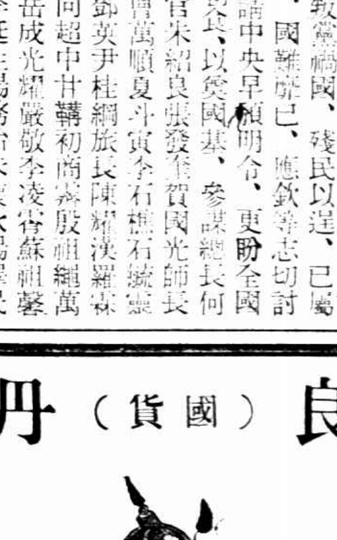

良丹乃四時常備之要藥功能生津止渴開胃健脾疏風祛寒驅邪退熱開竅寬胸平肝消鬱性和功偉居家旅行不可不備

常服良丹 永保康樂

良丹主治 四時感冒 中暑中寒 積食不化 胸膈脹悶 宿酒不醒 頭暈目眩 舟車昏暈 赤白痢疾

價目 五分 一角 二角半 六角

上海五洲大藥房發行 各埠藥房均有出售

◎蔣主席又電韓復榘、謂吾兄擁護統一、精誠毅力、實足砥柱中流、爲我革命軍人模範、曾我革命歷史光榮、除呈請政府特加嘉獎外、凡駐陝豫各部、槪歸兄指揮、並任石友三爲討逆軍十三路總指揮、希即轉令遵行、並將討逆情形、隨時電告（南京二十四日下午一時電）

蔣主席告二集團軍
明令通緝祇限馮一人

◎二十四日蔣主席告二集團軍各將士文、長千餘言、略謂馮已甘爲叛黨國之軍閥、諸將士誼屬同袍、雖屬隸二集團、但皆中華民國之將士、非屬馮個人、馮與諸將士固有歷史關係、惟此歷史必依託於革命而存在、此次桂系叛變、馮實與謀、馮所舉以激怒諸將士使之背棄中央者、無非謂中央放顯存畛域、坐視二集團軍困苦窘迫而不稍加體䘏、不知自北伐完成、魯豫陝甘各省稅款、平漢隴海路收入、中央悉任馮取求、且每月由中央月發五十萬、馮果稍有減除士兵痛苦之心、何至從不發餉、乃罄其所入、大購外械、廣募新兵、以爲割據地盤反抗中央之用、諸將士不甘以性命供馮孤注、更宜早圖、今中央已明令通緝、但祇限馮一人、諸將士不與、願諸將士凛然於公私之界順逆之辨、反正效順、發揚革命正義、中央亦必倚諸將士爲干城、共圖完成革命大業、（南京二十四日下午八時電）

蔣主席重訂護靈各軍

◎蔣主席重訂護靈各軍、計北平至德州商震部、德州至韓莊陳調元部、韓莊至浦口方振武部、（南京二十四日電）

唐生智等通電討馮

◎唐生智暨五路指揮部各師長通電討馮、（南京二十四日電）

何應欽乘艦赴漢

◎何應欽二十四晨乘艦赴漢、（南京二十四日電）

豫民軍攻入洛陽
民軍司令王繼三等之電告
馮部沿隴海路退鄭州

◎豫民軍總司令王繼三副司令張拯華電漢、謂部民七萬人組自衛軍、二十二日圍洛陽、與石敬亭部戰四小時、樊鍾秀舊部由洛水截擊、敵不支申刻退出洛城、沿隴海路退鄭州、民軍與樊部即晚入城、二十三日進攻鄭州、（漢口二十三日下午十時電）

馮軍最近之陣勢

◎馮軍將全線各部隊、平漢路退至郾城以北、隴海路退至開封以西、以縮短戰線、據由開封至郾城南陽之線、以豫西之潼關爲中心、作扇形之陣勢、（北平二十四日東方電）

高憲周等集部討馮

◎前暫編第一軍長高憲周、指揮羅靖、集舊部、於光羅討馮、（漢口二十三日下午十時電）

平漢路馮軍北退

◎京訊平漢南段馮軍連日北退、（南京二十四日電）

馮軍撤退後之彰德

◎彰德自馮軍撤退後、陷於無政府狀態、土匪橫行、安陽縣黨部等電商震・何成濬、請速予救濟（北平二十四日東方電）

馮軍過蘭封

◎馮軍已過蘭封、（徐州二十四日下午四時電）

馮軍前哨 距樊城僅百里

◎惟西北陣線馮軍之前哨、最近者距樊城僅百里、馮軍現集於南陽及唐縣二處、平漢路局稱、馮軍扣留機車三十一輛、火車三百餘輛、漢方現僅有機車八輛、火車百輛、目下鐵路收入、平均每日僅二千元、（漢口二十三日路透電）

柳林以北鐵橋修復

◎鐵道部接報、柳林以北一零一六公里處橋樑、已經修復、南段桌車展開至東關河、又長台關李新店新安店橋樑及黃河鐵橋均被炸毀、（南京二十四日下午八時電）

龐炳勳馬洪逵被監視
爲反對馮拆黃河橋

◎馮因部下龐炳勳馬洪逵反對毁黃河橋、認爲不服從、當將龐馬監視、（南京二十四日電）

李紀才將解寗

◎第五師師長李紀才前星期杪由樊城召至此間、即被羈禁、今據當局聲稱、李以通馮之故、將解寗審訊、（漢口二十三日路透電）

迎櫬代表 蔣鋤歐過徐赴平

◎迎櫬代表蔣鋤歐、二十三日晚乘中山二號鐵甲車由京過徐赴平、（徐州二十四日下午四時電）

西山公祭之第二日

◎二十四日第二日公祭、到婦女商農各協會代表及學界數百人、（北平二十四日下午七時電）

北平籌備奉安之嚴謹
靈櫬經過路線禁止交通
嚴格審發車站月台票

◎公安局派汽車數輛、清道夫四百人、洒掃西山道路、（北平二十四日下午七時電）

◎衛戍司令部議決、奉安靈櫬經過路線、禁止交通、及民衆觀看、商店停業、並由區署飭西單牌樓一帶商店具結、（北平二十四日下午七時電）

◎商震二十四日晚召集何成濬張蔭梧等在宅會議討論奉安日警備、北平治安、及應付時局具體計劃、（北平二十四日下午七時電）

◎送櫬車站月台票制定三種、經商震嚴格審核發給、計發七百餘張、（北平二十四日下午七時電）

晉閻態度堅決

◎太原來平某要人云、山西決服從中央、軍事已準備完安、（北平二十四日下午六時電）

湖廣號鐵車參加護靈

◎湖廣號鐵甲車隊奉令參加護靈、（北平二十四日下午六時電）

討逆軍不得濫收隊伍
閻電京建議

◎閻電京謂中央討逆、各方部隊非得中央命令、不得濫收隊伍、（南京二十四日電）

記者參觀團昨日赴平

◎滬記者團廿四日午後四時過津、未下車即赴平（北平二十四日下午六時電）

◎滬記者團本日下午赴各處辭行、並赴朱光沐沈能毅鄒希古三秘書茶會、即乘七時三刻夜車赴津、轉平參與奉安、（奉天二十三日電）

◎滬記者團二十四日晚八時抵平、報界到站迎者百餘、（北平二十四日下午一時電）

◎商震邀記者團二十五日晨祭孫靈、（北平二十四日下午一時電）

北平公債市況

◎二十四日公債市、九六前場一九六、七長七五六五、（北平二十四日下午六時電）

◎公債後場停市、（北平二十四日下午一時電）

湘軍整備大舉攻梧

◎湘軍整理已妥、即日大舉會攻梧州、湘軍攻梧有把握、不須多兵援應、決調七師一部回湘剿匪（長沙二十三日下午五時電）

蘇省府電 夏曦案待偵查

◎蘇省府電湘、夏曦供係安化人、是否爲共黨首領、待偵查、省指委會已電請仇鼇彭國鈞往指證（長沙二十三日下午五時電）

中央演習迎櫬禮節
執紼者萬餘人

◎二十四日晨七時、中央演習迎櫬禮節、在下關碼頭集合、參加執紼者有戴季陶于右任葉楚傖等各機關服務人員萬餘人、沿途滿佈軍警、戒備森嚴、秩序非常整肅、下午一時抵中央黨部、（南京二十四日下午八時電）

徐州將設民用航空站

◎航空署派張景煃在徐籌設民用航空站、（徐州二十四日下午四時電）

國際通訊大電台
交通部在滬籌設

◎交通部在滬籌設國際通訊大電台、派于潤生爲總務主任、趙以廉爲工務主任、（南京二十四日下午八時電）

閩省軍訊
第三支隊有已入潮說
二永艦駐汕港外候陸軍

◎二十三日午漳州息、張貞二十二日自三河電三四支隊、速入汕、二十三晚可到、左翼指揮林文淵未就、改調張汝勵二十三日赴潮、所遺右翼指揮貞自兼、第一支隊司令、以第一團長王祖清繼、三支隊二十一日入潮時、敵一千小戰即退豐順、三支隊二十二日尚駐潮未追、（廈門二十三日下午十一時電）

◎永績永健二十二日離廈後、林國賡電師部、二艦將駐汕港外緩進候陸軍入汕即佔桑台入港、（廈門二十三日下午十一時電）

◎二十四日午漳師部軍報、一二支隊追敵、二十三日克興寧後繼進、已達五華邊境、（廈門二十四日下午七時電）

◎蔡廷楷旅已抵龍川河源與另縱隊聯絡會追、三支隊二十一日佔竹篙山、因湘子橋被敵毀斷尚未入潮、（廈門二十四日下午七時電）

◎參謀長應三山二十三日往指揮錯支隊全部、二十三日集東隴、備入汕、（廈門二十四日下午七時電）

總部慰勞傷兵
派專車運回戰利品

◎總部政治部二十四日派員赴傷兵醫院慰勞傷兵、按名給宅洋五元、及毛巾食品、又派專車三十餘卡往軍田將戰利品運回、又令各病院原有病兵、一津給恩餉一月、以收容傷兵、（香港二十四日下午九時電）

◎四會電局長唐文啓電、粵軍余高兩部二十二日晚進駐四會、現向廣寧追擊、（香港二十四日下午十時電）

粵中軍訊
粵軍分三路克大塘
王應榆願出洋留學

◎念二日桂軍在軍田潰後、粵軍分三路追擊、余漢謀旅任正面、向白泥進、陳章甫旅任右面、由白泥出清遠、香翰屏旅任左面、由三水撲蘆包、夾攻大塘、將桂軍擊潰、獲械千餘、俘虜八百、養日繳蘆包桂軍械千餘、四時進大塘、航空軍及海軍助戰、桂軍死者四千餘、四時遂克大塘、（香港二十四日專電）

◎陳銘樞離醫院、住鄒敏初宅已數日、有今晚回省說、（香港二十四日專電）

◎陳策二十二日下午率中山及西江各艦由河口赴肇慶、二十三日將肇慶收復、（香港念四日下午一時電）

◎探報、徐景唐部二十一日由汕退潮安、（香港二十四日下午九時電）

◎范其務二十二日令財鹽機關人員返汕、規復辦公、（香港二十四日下午九時電）

◎二十一日有黔軍周西成部兩團抵肇、（香港二十四日下午九時電）

◎王應榆被押憲兵司令部、對人言欲得助資留學日本、有詢以桂軍攻粵計劃及潰退後佈置、均答不知、（香港二十四日電）

古應芬電國府告捷

◎古應芬電國府、謂白逆殘部數千人、向四會逃去、我軍仍在窮追中、崇禧已受傷、黃紹雄確傷肩部、王應榆被擒、已解省、（南京二十四日電）

古應芬等定期回京
陳銘樞返省

◎古應芬定二十八日偕陳融等回京、參與葬禮、（香港二十四日下午九時電）

◎陳銘樞二十四日晨乘海虎艦返省、滇代表楊向癸抵港、（香港二十四日下午九時電）

國府令獎粵方將士

◎國府二十四日令獎慰粵方將領、討桂有功、並優䘏傷亡將士、（南京二十四日下午八時電）

水案解決後
當局已命停止排日

◎水案已解決、日水兵定於五月三十一日即總理奉安前一日撤退、藉以表示對總理之敬意、日當局允以六千三百元賠償水之家屬、同時華當局已命立即停止排日運動、並出示禁止沒收日貨、前扣留之貨、均當交還原主、（漢口二十三日路透電）

皖省黨部執委就職

◎省執委候補執委邵華等十一人、二十四日午十一時就職、中央派程天放監誓授印、程與代省府主席蘇宗轍均致詞、省執委吳醒亞答詞、（安慶二十四日下午三時電）

不准借護靈名義扣車
將令三路局

◎何成濬奉蔣令轉電北寧平綏平漢三路、不得借護靈名義扣車、（北平二十四日下午一時電）

◎東車站及西城內外爲迎櫬架素彩牌樓達三十餘座、（北平二十四日下午一時電）

黃河北岸將通車

◎平漢副局長計劃修理北段被炸四橋、約十日可修復、通車至黃河北岸、至於黃河及信陽大橋、因工程浩大、日後再修、（北平二十四日下午一時電）

魯省委今日宣誓就職
陳調元同日就主席

◎省委到濟者、已有陳調元・崔士傑・阮肇昌・朱熙・袁家普・閻容德・何思源七人、准二十五日早九時八分、在總指揮部宣誓就職、同時陳調元就主席職、未到各委、已由陳電催速來、（濟南二十四日下午七時電）

魯省整委推定職務
何劉冷三委赴京參加奉安

◎省整委推定劉漣漪・何思源・閻實甫爲常委、何思源兼組織部長、冷剛鋒兼訓練部長、張金鑑兼宣傳部長、又推何思源・劉漣漪・冷剛鋒赴京參加奉安典禮、已於今日赴京、（濟南二十四日下午七時電）

山東財政員華煜到濟

◎中央特派山東財政員華煜昨(二十三)到濟、（濟南二十四日下午七時電）

魯黨務整委就職

◎省黨務整委會委員張金鑑劉漣漪、已在中央就魯省黨務整委會委員職、閻委員實甫、尙未來濟、故何思源冷剛鋒兩委、先於今(二十三)早十時、在省黨部宣誓就職、以便即日辦公、閻來濟後、再補行就職、張金鑑監誓、各機關及民衆參加者、約數百人、（濟南二十三日下午八時電）

參加奉安外賓名單
外部派員接洽

◎外部招待參加奉安外賓專員、今赴各使館接洽、將名單寄京、（北平二十四日下午八時電）

要聞

馮軍佈置五防線
虎牢關築長弧形之大戰濠
鞏縣兵工廠機件統移西安

此次馮軍違抗中央、稱兵謀亂、其作戰計劃、主守不主攻、故力求縮短防線、其破壞兩路交通之目的、在使隴海鄭州至商邱間、平漢鄭州至信陽間之各部隊、得以安全退卻、在必要時、并預定放棄開封鄭州另在隴海西段、佈置五道防線、第一道防線、設在汜水虎牢關、（此道防線之防禦工事、利用地勢、築有長弧形之大戰濠、上覆水門汀泥、可避風雨、下並築交通濠、可供運輸、需費不貲、）第二道防線設偃師、第三道防線設鐵門口、第四道防線設觀音堂、第五道防線、設陝州、其處心積慮、可謂深矣、又訊、鞏縣兵工廠、昨奉馮電、將機件統移西安、

蘇省庶政第二組會議

蘇民廳昨(二十三)召集第二組各縣官長舉行庶政會議、到江寧・句容・溧水・高淳・江浦・六合・鎭江・丹陽・金壇・溧陽・揚中・江都・儀徵・寶應等縣縣長、公安局長、款產主任等三十八人、本廳秘書科長實到七人、共計四十五人、缺席金壇江都兩縣款產主任、溧陽公安局長等三人、上午十時起、在原會場開會、主席繆廳長、紀錄許慶圻、譚鰲鵬、先由主席起立、謂謀各縣施政情形、與廳內種種計劃適合、及解決各縣困難起見、特召集各縣縣長、公安局長、款產主任、在此開會討論、決定實施辦法、並謂訓政期內最重要的一部份工作、就是公安、公安不好、各樣事都做不好、常有匪患的幾縣、應怎樣去充足公安實力、有幾縣因人才不適當、經費不够支配、陷於腐化的、應怎樣嚴加整飭、這兩個問題、都要有個解決、還有地方自治一事、是訓政的根本問題、人才方面、已開辦區長訓練所來培養、至其經費如何確定、也要謀個完備的解決、其他關於吏治、土地・衛生等、都在討論範圍以內云云、次由江寧等縣報告庶政概況、黨務情形及行政感想、於照第一組會議辦法、仍由主席指定各組審查員、計吏治組龐樹森・劉修月・陳肇燊、公安組張中立・陳復・嚴甸南・李冷、衛生組林文琴・孔憲鏗・徐祖繩、土地組張士楷・田斌・周敦禮、自治組朱葆儒・孔憲鏗・張燡、其他組譚翼珪・王垚・熊渠・王官猷・郭大榮・方超・朱瀛・陳保羣、繼由主席報告各縣會員、關於公安之新計劃一覽表、限本日上午塡就、旋即散會、下午一時起、由繆廳長召集會員分別談話、三時至五時、由各組開審查會、今日(二十四)上午九時起、繼續開會討論云、計在開會中提案數目、㈠吏治十三件、㈡公安三十九件、㈢衛生二件、㈣地方自治十三件、㈤土地二件、㈥其他二十件、茲將第二組市縣行政人員會議人數列後、江寧縣長王垚、公安局長嚴甸南、款產主任孫元慶代表、溧水縣長周敦禮、公安局長李濟民、款產主任董濤代表、江浦縣長熊渠、公安局長張洵、款產主任張謹代表、鎭江縣長孔憲鏗、公安局長孔憲鏗兼、款產主任于樹深、金壇縣長沈庸、公安局長陳升、款產主任(未到)溧陽縣長郭大榮、公安局長(未到)款產主任(無)句容縣長張佐辰、公安局長程鎭圻、款產主任孔祥譽、高淳縣長陳保羣、公安局長楊積愷、款產主任李誠、六合縣長劉修月、公安局長曹軒翥、款產主任陳鵬、丹陽縣長張燡、公安局長李冷、款產主任韓觀宣、揚中縣長徐祖繩、公安局長嚴伯威、款產主任顧天民、江都縣長陳肇、公安局長方超、款產主任(未到)儀徵縣長田斌、公安局長卞泰孫、款產主任黃聲遠代表、寶應縣長王官猷、公安局長朱瀛、款產主任(未到)、省會公安局長陳復、計實到三十八人、

兒啊不要哭！這裏有如意膏

這是許多家庭中的母親遇着她的小孩子刀割湯傷跌損蟲咬的唯一療法因爲如意膏係近代最新皮膚的專藥無論何種皮膚病均奏奇功

安徽合肥進化報社董可思君云「前購如意膏効驗實鉅醫治各種皮膚病症果如仿單所言如响斯應親友用此收効者甚多也」

如意膏統治　疹瘰　疥癬　熱癤　癰疽　以及黴瘡　腳疳　無名腫痛不特刀割　湯傷　跌損　蟲螫　已也

定價每一盒六角每六盒三元郵力在內各藥房均有出售或直向上海江西路大十號韋廉士醫生藥局函購郵票收用

中央研究院

研究秦嶺之新發現
發現古龜及脊椎動物化石 在紅色砂巖層中

中央研究院蔡元培院長暨該院地質研究所所長李四光、計劃研究中國地質、最近派地質學家李捷朱森二君前赴鄂豫陝三省界上研究秦嶺山脈之構造、聞在鄂豫界上地名范莊(屬豫之淅川)於新生界第三紀紅色砂岩層內、發現脊椎動物化石頗多、計有龜骨一具、腹背兩部保存完美、長十六生的、寬十二生的、草食肉食動物牙齒數種、腿骨蹄節骨多件、云係百餘萬年以前之物、備饒興趣、按脊椎動物化石之發現在吾國已有多處、惟長江流域紅色砂岩層內從未發現、聞該層在長江流域展播頗廣、歷經中外地質學家之研究、對於地質時代率多模稜其辭、迄未能充分解決而歸入一定系統、今李朱二君既已發現化石、則其地質時期可確定、誠科學界極有價值之消息也、

西湖雙殉案之尾聲
—生同衾死同穴—

杭州西湖飯店林沈雙殉案、詳情已疊誌本報、沈宅自派鄰人吳鍾泉來杭後、林之二兄永聲即與吳鍾泉會商善後、惟吳某係鄰人、亦難負完全責任、而林之友王某、意將兩棺合葬一墓、惟尚須徵求醒華之母同意、晚間林某即將旅館中一切費用算清、預備赴常熟爲乃弟看墳地、故吳鍾泉及林之友王某等、即於昨早車一同返滬、俟墳地看就後、再來杭將棺木運里安葬、一幕哀情劇、從此閉幕、究竟是否同穴、須探之虞山言墓間矣、

湖上刧案破獲
供認在餘杭擄小財神兩個 搖船婦人指認是眞盜無訛

杭州前月西湖湖心亭與平湖秋月之間、遊客周志誠夫婦、被匪在划船中刦去金飾等物一案、經公安局懸賞嚴密偵緝、茲是案盜匪經偵緝隊在富陽地方拿獲二名解局、一名潘子英(即毛文卿)、一名周子祥、司法科鞫審、均供認去年同夥張子良、在餘杭綁票、擄小財神二個、取贖洋一萬元不諱、惟湖上行刦事、供詞不肯實吐、復經該科飭傳搖船婦人范唐氏指認、確係是案盜犯、該局以經人指認無訛、特於昨備文將二盜解送保安處懲辦、並由該局呈請市府獎勵出力偵探員警云、

日本暴風雨成災
淹沒民屋二萬五千餘 溺死五十餘人失踪者無數

二十四日東京電、日本福島縣下暴風雨、損失甚巨、慘狀到處可見、相馬郡中村町有五千五百戶浸水家屋、全町幾皆全滅、縣界一帶浸水家屋至一萬以上、流失橋梁無數、溺死者五十餘名、失踪者多數、宮城縣下自阿武隈川始、數十丈河漲水至一丈八尺餘、氾濫甚烈、浸水家屋無數、流木至五千株之多、常磐線不通、因之仙台車站有旅客三百餘名、欲行不得、仙台市長岡車站則因舟以連絡交通、此外受損害者、到處皆有、(電通社)

二十四日東京電、東京以東、尤其在常磐線方面、自前日以來、大雨如注、昨日午后起、更發暴風、洪水泛濫、崖石崩潰、火車不通、損害極大、東京浸水家屋、達二萬五千戶、即都大路、自昨半夜起、已無行人、各地損害甚鉅、並有相當死傷、(電通社)

二十四日東京電、東京東部、近兩日淫雨爲災、平地水深數尺、民屋之被水淹沒者、有二萬五千處之多、葬身澤國者有五十餘人、失踪者倍之、財產之損失甚重、河水暴漲十五英呎、(國民社)

二十四日東京電、昨日福島府大雨、死者十二人、財產及農作損失達日金五百萬元、計淹及房屋五千所、毀橋三十八座、失漁船十七艘(路透社)

浙省政聞彙誌
預徵田賦將改募省公債

浙江省政府以取消二五減租及預徵一年田賦兩事、引起黨部之責難、各方之批評、對於二五減租一案、中央已有辦法、議決尚無重大變更、預徵田賦一案、經在京浙人陳肇英莊崧甫等之反對、已由財政部命飭浙財廳制止、張主席以此二案亟待解決、電飭民財建三廳會同秘書處妥擬改進辦法、以資實行、業由秘書處於今日(二十四)上午十時召集三廳代表、在省府會議、到建設廳第一科科長孔雪雄、民政廳秘書楊子毅、財廳代表暨秘書長等、討論至午後方散、聞已決定辦法、交由本次省府會議通過後、公布預徵田賦將修正爲募徵省公債、其募債辦法、仍就田賦數量支配云、

捕獲鄞縣重要共黨三名

寧波剿匪總指揮部、昨奉省政府密電、以鄞縣縣黨部秘書路香樓、總工會整理委員會幹事錢中正、江北岸郵局職員張肖祥、均係重要共黨、獲有確據、着即拿捕到案等因、即飭防隊長邢國鸞率隊至總工會、將錢中正拘獲、並獲張肖祥等三名、該路香樓適患肺病在華美醫院醫治、病勢甚重、即經王指揮官派兵二名前至該院監視、聞此次搜獲證據頗多、已呈復省府、即將該犯等發押該部禁閉室、不久解省訊辦、

省府要案待決開會未成

浙江省政府主席張人傑、茲奉中央電召於前星期赴滬轉京、朱委員家驊亦因要公留京、省府其他委員、亦均在假、政務均由程秘書長主持、茲悉張主席以在京尚有要公待商、不能於最短期內返浙、(據云在京尚有一星期勾留)已囑朱委員先回、以免政務停滯、朱委員已於今日午車到浙、即至民廳視事、本星期一以人數不足、常會未開、今日(星期五)以周朱兩委員已返、可望開成、惟在二時以前、尙未開會、本次會議有要案多起待決、今日開不成、當於明日續開云、

田中報告對華方針
在閣議席上

二十四日東京電、芳澤公使今晚啓程歸任、田中外相、於本日閣議席上、說明改訂中日通商條約之方針、大旨中日通商條約、須立於相互平等之立場、承認撤廢治外法權、及關稅自主權、至其餘細目、隨後與關係各省協議後、再決定具體案、(東方社)

立陶宛青年學生
因謀殺總理處死刑

二十三日柯夫諾電、青年學生名伏錫留斯者、因參加謀殺立陶宛總理樊德瑪拉斯、已被軍事法庭判定死刑、伏自認與聞暗殺之謀、並謂主謀乃另一學生、名庫台立斯、(路透社)

二十四日柯夫諾電、伏錫留斯今晨槍斃、曾請立陶宛總理免其死罪、但未邀准、(路透社)

飛渡大西洋
波法飛行家之壯舉

二十三日華沙電、波蘭飛行家柯威爾捷克與克里齊兩氏、橫渡大西洋飛行之籌備委員會宣稱、飛行出發地已選定在愛爾蘭之波爾唐奈爾航空場、日期則猶未決定、(國民社)

二十三日歐郃德電、法飛行家賴菲佛及愛沙蘭二氏、於今日由長島飛抵此、準時即行出發、作飛越大西洋之不停留飛航、二氏由長島來此之飛航、殊爲順利、現停留此間海岸、但近來氣候之報告、殊於長途飛行不宜、故賴愛二氏倘難即時出發、美飛行家威廉及楊敬二氏、亦在此間專候氣候之轉佳、威楊二氏已候二日、其此行所定之目的地爲羅馬、(國民社)

覲見奧總統
駐德奧將使

念三日維也納電、中國駐德奧公使蔣作賓、今日覲見奧總統米克拉斯、恭呈國書、奧政府特派國家禮車迎迓、蔣使至總統府、並於府門首受衞隊站隊致敬禮、蔣使覲見與奧總統答辭、俱申述親善之意、是晚蔣使即離維也納、往柏立格應捷克斯拉夫實業家邀請、參觀工廠、(國民社)

美新稅則案
已通過衆院

二十三日華盛頓電、據今日美衆院共和黨開會時、共對新稅則案之意見、贊成通過者有二〇六人、反對者僅二十四人、此案於星期四在衆院投票取決、大約可望通過、(國民社)

籌賑甘肅災況
德國遠東協會

廿三日柏林電、德國遠東協會組織之賑濟中國廿

孔祥熙請
留碧雲寺靈堂供紀念

總理奉安委員會總幹事孔祥熙氏、日昨致迎櫬專員林子超等電一件、請將碧雲寺靈堂仍舊陳設保護、以留紀念、茲特探錄原電如下、急北平迎櫬辦事處子超鐵城諸[illegible]諸先生鑒、總理靈櫬停厝碧雲寺塔、已歷四載、理應保存紀念、照前在葬事籌備處提議、靈櫬南移之後、所有原用木棺及櫬靈堂陳設、均仍其舊、並酌量情形、增補陳設、使後之景仰者、睹物生情、引起精靈如在之感、當經衆議通過、現奉移在即、即請就近妥爲佈置、再靈堂上層有樹一株、民元時曾經總理親手扶植、亦宜特加標識、用比甘棠、惟靈堂左右通達該上層之階徑、前經臨時堵閉、此後應令開通、俾遊其地者、得以瞻仰手澤、統乞代達夫人及哲生爲盼、孔祥熙叩、養印、

蘇改良蠶繭價值增高
各絲繭商人均異常樂購

因聞社鎮江通信社云、江蘇省立揚州蠶業試驗場、用新法指導育蠶、其所出之改良蠶繭、成績甚佳、各絲繭商人、均異常樂購、日昨(二十一日)江浙皖絲繭總公所委員會主席、大綸絲繭商[illegible]擂臣、特[illegible]、陳述一般絲繭購之意、并願每担增加大洋十五元、給價[illegible]以購入、因此本年春蠶結果、各蠶戶可多得十五元之利、此種現象、在江蘇蠶繭之改良、及改良後之推銷、均極樂觀云、

朱毛重擾閩西
盧新銘盧興邦之電告

福州通信云、共匪朱毛、退出長汀、已逾多時、日前雖有重行擾汀之傳、但[illegible]、則朱毛重擾汀屬、已與省防軍第二旅接觸、昨該旅駐省代表、張其宗・[illegible]接[illegible]旅代指揮[illegible]兩電、報告匪情、並請轉呈省府、俾發餉彈、[illegible]文如下㈠(上略)共匪朱毛、[illegible]、約六七千衆、據[illegible]、匪分兩路擾汀、前方已於本午接觸、除派隊增援外、希將情形轉報省府、並催餉彈、(下略)㈡(下略)[illegible]十五日午[illegible]、[illegible]故復退[illegible]、因[illegible]缺乏、未便[illegible]、仍令暫守、一面[illegible]、請[illegible]、(下略)同時[illegible]興邦亦有電告省政府云、[illegible]、朱毛已竄往[illegible]之大塘[illegible]、石城[illegible]、[illegible]、職部[illegible]無多、[illegible]、飭[illegible]部子彈缺乏、前已請[illegible]在案、茲因朱毛復有竄閩之勢、前線部隊、紛來領彈、[illegible]迅予發給、俾[illegible]、[illegible]云、則朱毛重行竄閩、勢頗[illegible]、幸各方防範嚴密、當不致任其猖獗也、

古城返照記
(二二〇)(老漢)

書經在五經裏要算最正經的了、沒有什麽骯髒字樣—只是古董色彩太重了、好難念哪、韓退之說的、殷盤周誥、佶屈聱牙・一點不錯。易經是滿紙的陰陽八卦光怪陸離。老夫子老聖人讀起來尙且「韋編三絕」何況乎三千年以下的後生小輩呢、然而沒有法子、老師說的聖經賢傳不可不讀。不讀四書五經就進不得學中不得舉、一世不用想出頭了。只可捏着鼻子、瞪著眼睛、扯起喉嚨、念個爛熟。儒家美名其妙、亦得占在老師面前捎捎脫脫、斷斷續續的往下背、凡是沒有嘗過這般風味的少年朋友只要看開學的春香、教子的倚哥那副神情、就是活畫的寫眞帖。

禮記又是一部大書、[illegible]的狠哪、卻容是選讀的、有些不經過先生硃筆圈點的、便搭過去了、而搭巧又有些文章的[illegible]思。這好比[illegible]台的[illegible]一[illegible]二[illegible]明做、只是一套一套的往下鋪排、看得人[illegible]頭[illegible]、好在有[illegible]出幾段教錄・下山・投[illegible]開來、便不[illegible]其關了。春秋的[illegible]法更妙、只[illegible]、左傳的文章不壞、雖然有些[illegible]的[illegible]—念四書五經除了孟子七篇看得孟二哥與人拍檳、到處要嘴十分有趣外、就是左瞎子的筆墨最有味了。不過囚殺淫亂的事情連篇累牘正是正月十五的煙火一陣又一陣、不是齊家的兄妹不乾淨、就是衛家的翁媳有曖昧。甚麽旁淫曰通、上淫曰蒸、許多不魑不魅的經傳文章、也常常害得那些師嚴道尊的先生張口結舌、講可不是不講又不是。

、在五經讀到一半的時候、學習著做起文章來、其名謂之「開筆」—要算學塾裏學生一個大典哩、開了筆、做起文章來、便脫離了蒙學的時期、走到應試求名一個階級上去。提起讀家子弟、若說:「十一二歲上就開了筆」這是一件狠榮[illegible]的初[illegible]、就是說個媳婦兒亦比較容易些。

在[illegible]學時代—未開[illegible]以前—早上七點鐘上學堂、[illegible]念[illegible]讀講、背[illegible]書上新課、寫方格字(先[illegible]、次[illegible]本—用老式[illegible]的竹紙[illegible]在旁人寫好的[illegible]字上—大挑格、次[illegible]空、光大字後小字、這是書房裏字課的程序。)到晌近正午、同先生在一塊用飯、學生的筷上是[illegible]先生不先[illegible]、學生是不能動手的。飯罷之後、許你休息十五分鐘然後再寫再念再背再講。冬天夜長的時候還有上夜學、普通是八點到十點。念書要講多少遍、書本傍邊有個紅紙簽條上面畫著十個圈兒、一個圈兒一個字不是:

讀書三到・心到・眼到・口到、

便是:

魚門三尺浪、平地一聲雷、

其名謂之「書簽兒」上面押著一個銅錢念一遍。推下一個字周而復始。一天自早至午、自午至晚、自晚到夜、無非是寫・念・背、那裏及得學堂小學生讀書、遊戲各有定時呢。坐在書房裏、一雙眼睛無非對著書本、若是不得先生許可、自由離位要想活動活動、先生認爲犯了規條、就[illegible]給你一把掌。那裏來的體育場乒乓球呢、一年三百六十天甚麽叫做星期休息、甚麽又是寒假暑假春節夏節紀念日、只有端午中秋可以鬆動一天、盼到灶王爺上天的那一天、—臘月念三日—好似囚牢的犯人逢著大赦一般—先生也要過新年了、學生才得痛痛快快的玩個十天半月、大年初一、家長領著到書房裏給老師磕了頭拜了年、

地方消息

蘇州

縣府請兵駐防各鄉

縣府前請駐蘇十四旅旅長周潤元、派兵分防各鄉、茲周旅長以該旅奉令拔往[illegible]以西、及滬杭路嘉善一帶戒備事宜、現值[illegible]期近、深恐反動份子、乘機竊發、各[illegible]府[illegible]務、均[illegible]、尤不容[illegible]地、故[illegible]請求[illegible]部後、再可決定、乃即據以[illegible]、抵要開示、以便候令[illegible]、自當[illegible]派隊進[illegible]、昨(二十四)已將應駐兵地點、[illegible]里數、列表開復如次、㈠光福、爲太湖出入要道、距離城方五十里、水陸均通、㈡車坊、爲往澄湖出入要道、距離城方二十四里、水路可通、陸路不通、㈢[illegible]口、爲太湖口之要道、距離城方三十六里、水陸均通、㈣渡村、爲太湖出入要道、距離城方五十六里、㈤周莊、四面臨河、船舶出入要道、距離城方七十二里、水道可通、陸路不通、㈥[illegible]、爲往澄湖出入要道、距離城方四十里、水陸均通、㈦西山、爲太湖要道、並有繭行設立、距離城方八十里、水陸均通、㈧斜塘、離在內河、然有澗蕩之患、且多叢草、最易藏匪、距離城方三十里、水陸均通、以上八處均應派兵駐防、尙有[illegible]・木瀆・黃埭・角直・横涇・東山・湖城・陸墓・唯亭・陳墓・金墅・滸墅・東橋・[illegible]八橋・香山・南北橋・東後山等十七處、則均駐有商團水警、實力充足、可免駐防云、

新水巡船舉行下水

縣政府組織中之水巡隊、昨(二十四)日上午、舉行下水、㈠由彭縣長帶同縣府職員陳芬兼率[illegible]隊正副隊長、至行門外沈復興造船廠前、將各新造船只二十艘逐一點驗、㈡然後將第一號至二十號止依次下水、㈢試驗舵工試槳篷帆、㈣口試水巡分隊長各船巡長、

松江

綁匪鎗決

泗涇土匪張杏庭、前在楓涇姚家橋地方、爲代綁匪向被綁人陸阿三索贖、途遇汎兵捕獲、致由公安局獲解縣政府、訊供屬實、依懲治盜匪條例呈由省政府核准處以死刑、松江縣政府奉文後、即於二十四日下午三時、提犯張杏庭到案、驗明正身、綁赴王阜閣西曠地、執行槍決、以昭炯戒、

承審員相屍回松

松江縣杜承審員、於前日督同書記檢驗吏等前往浦南馬棚地方、相驗鍾福祥被姪鍾阿四毆傷身死一案、檢驗得該屍向有氣喘病、曾於四月二十六日叔姪口角、繼而用武、延至五月十八日身故、該屍右肋有輕微傷一處、並不至命、委係生前因病受傷身死、驗畢即將凶犯鍾阿四、帶案訊辦、

竊賊圖逃擊傷

竊賊姚小弟經縣府判決拘役十天、收押拘留所已有八天、忽於廿三夜、毀去屋椽登屋圖逃、經所丁覺察、喊由公安局兜捕、鳴槍兩響、擦傷該賊右肩、得以擒獲、解縣訊辦、又監犯陳根全、以洋鐵皮叉傷喉嚨圖斃、送醫院[illegible]治、[illegible]未斷、可保無性命之虞、惟該犯係倘未定讞之案犯云、

常州

武進日報館被控

江陰縣長申丙炎、因本邑武進日報、四月二日登載循理鄉史墅燒殺慘案內、有強盜式之申丙炎爲之庇護一語、現在申縣長認爲該報、恣意謾罵、在法律上已構成公然侮辱之罪、特呈請民廳、轉飭武進縣政府、迅將武進日報館查封、並將負責人嚴行懲辦、章縣長昨已奉到民廳訓令云、

水警派隊保護繭市

本邑水上公安隊二區第十隊長韓雲波、因本屆各繭行、已屆開秤之期、業經召集第一分隊長黃士忠、二分隊之郭樹屏、三分隊之陶鳳威、妥擬保護辦法、茲定三分隊每隊統率巡丁八員、共計二十四員、巡船二十四艘、長警一百四十名、分別開駛各繭行駐防保護、

南通

東鄉匪禍猖獗

通邑東路各區、最近匪風甚熾、焚刦殺人案件、層出不窮、致中家以上各戶、逃避一空、凡不附匪者、入夜不敢家居、宿在麥田及蘆叢內、二十三日、縣政府宣告臨時戒嚴、每夜九時至翌晨五時、禁止通行、一面催各區趕辦民團、並布告准許被脅迫爲匪者自首、對於手携電筒、暫時禁用、以便査防、

煙犯控告公安局長

本年二月間、縣公安局拿獲煙犯陶昆山・毛秩成・陸翥東、派警押令遊街、毛陸以陶局長林英、督察長林臥薪、越權侮辱、向縣控訴、二十三日由刑庭開審、陶林英・林臥薪均未到、庭諭候再傳、如再不到案、即行票拘、

嘉善

綁案與獲匪

嘉善湖匪刦綁案、幾如家常便飯、昨夜錢家甸農民俞福泉俞大觀二家、先後遭湖匪撞開大門、各將其子架去、勒索巨款、限期取贖、聞此帮湖匪、爲游勇革警所組織、故匪之面貌、途有彩色、依稀可辨廬山眞面目也、又城廂保衛團在大寺橋河下蒐獲行跡可疑之匪船一艘、搜出手槍箱籠、經盤詰、言語支吾、決非善類、即一併帶團略訊、據供二犯一名張世昌、一名郭詩儀、(餘詞從密)星夜備文連同人證移解縣府訊辦云

中醫協會聯席會

嘉善中醫協會、早經組織成立、昨開第一次執監聯席會議、並推定常委沈濟人(兼秘書)陳昌年(兼總務)張吉璇三人、宣傳徐石年・審查王梗卿・建設姚鏡明・監察委會常務錢蔚如・定期宣誓就職、開始工作云、

旅客船中畢命
檀香山當道從事檢驗

二十三日檀香山電、大來洋行之茄克遜總統號商輪、於今日由馬尼剌抵此、後艙搭客中有九人染得腦膜炎症、以菲人居多、此外尙有三人、因患肺炎在途畢命、其因患腦膜炎而在途斃命者亦有一人、當道爲防杜蔓延計、將患者悉送入醫院、其餘後艙搭客三百餘人、均暫時送入隔離收容所、以使從事檢驗、據該輪之長駐衛生報告、此次途中、日夜救治後艙患病之搭客、備受辛苦、計患肺炎者有廿三人之多、其中廿人、居然告痊、實出望外云云、據此間衛生處之意見、此腦膜炎症、可斷定其由日本染來者、(國民社)

蘇俄糧食匱乏
每星期僅二日售肉類

二十三日黎[illegible]電、蘇俄烏克蘭各城、糧食愈見匱乏、現每星期中、肉類僅出售二日、麵包口糧亦減少三分之一、(國民社)

常熟

東門外傷人案開審

本邑小東門外戌橋、素業鞋匠之陳和尙、於前夜突被滬東人董鳳鳴、連戳二刀、身受重傷、當即將被害人抬送醫院、茲悉公安局、將凶手董鳳鳴拿獲後、以案關刑事、翌晨即行解縣司法處核辦、當由岑承審員於下午五時開庭審訊、先提問董鳳鳴、董供二十四歲、寧波人、在蓮墩浜、興昌機廠作工、我與陳和尙素無仇隙、因其弟元元說我軋姘頭的壞話、我即到他家內問他、不料陳和尙即與我在門外口角、並有阿興幫助、所以我一時性起、將小刀戳傷他的、官問阿興姓什麼、答不知、旋由證人胡効良、陳元元(被害人之弟)供、證明刀是董戳的、阿興拖住和尙、並未行凶云云、訊畢、即命將董收押、至於在常熟醫院中之陳和尙、傷口血已止出、尙無腐爛現象、於三四日內無變化當無性命之憂

黃慧如抵常說不確

二十三日、本邑民報忽載有黃慧如避匿常熟北門外之說、此間各報記者、紛紛趕出北郭、前往探訊、記者亦於下午四時、乘車前往、過興福約三里之遙之湯巷坊、即舍車步行、又約三里許、抵趙王坟地處、此間爲海虞之十七村、記者前往探問、據謂黃在素業堪輿之黃麗卿家、記者即抵黃家叩問情形、而黃氏老媼、竟罔然不知所措、記者恐其詐、用種種語言誘之、亦不得要領、遂掃興返家、

如皋

新委縣督學尙謙辭

如皋縣督學馬繼援・汪表光・先後辭職他就、現中央大學遴委鄭振萬・張萬勤繼任、鄭曾任該縣師範附屬校主事、暨前省代師教員、張亦歷長小學校務、均卓著成績、惟鄭辦事極稱熱心、而爲人誠懇謙遜、聞對於此席、已呈請辭職、

第十六次縣政會議

本縣縣政府、於昨日下午二時、補行第十六次縣政會議、到各局局長各科科長、暨款產處正副主任、行政局長等十人、由江縣長主席、討論事項如下、㊀治蝗費用、請就積穀存款項下撥給案、(決議)就積穀存款項下借撥、仍請省方核准、作正開支、㊁建設廳令繳度量衡標準器價一百元、(決議)遵令照解、款項就建設局應得二成五加漕費用項下支撥、暫由款產借墊、㊂赴通出席聯防會議旅費、應以何種款項支給案、(決議)就扣還軍用餘項下借墊、仍俟籌議聯防費用時、統籌歸墊、㊃王前縣長任內召待軍隊帳冊、已由黨部送縣、應如何結束案、(決議)交款產處財務局公安局會同審查、由款產處召集、㊄留縣加漕二成五之內務費、究應如何支配案、(決議)以十分之五充作救濟院經費、所餘十分之五、留充其他內務費用、㊅招待省警察隊用費、應從何種款項支給案、(決議)就扣還軍用餘款項下借撥、仍俟籌設聯防費用時、統籌歸墊、㊆執委會函請籌設臨時防疫所案、(決議)交公安局救濟院公立醫院會同擬具計劃預算、送會審議、㊇古物保管委員會、呈送開辦經常預算書案、(決議)交教育局核議、㊈周前知事代辦軍米借款、無從換取正式印收、請議決辦法案、(決議)保留、㊉縣公安局十七年度收支預算案、(決議)仍交原組審查、㊉㊀款產處提議息借地方公款辦法及理由案、(決議)保留、㊉㊁款產處臨時動議、地方經費虧欠甚鉅、請將本縣呈准帶徵修治縣道之一分畝捐、撥歸款產處、以資彌補案、(決議)照案通過、由縣呈廳核准、

展期焚燬烟具

南通縣縣長施謎之、於前日下午乘車來如、關係奉民政廳令飭來如監燬烟具、本縣縣政府以事前未奉指令、一時準備不及、且擬同時舉行拒毒運動大會、喚醒民衆戒絕烟毒、故已商定展期舉行、

揚州

三縣會議保管輪渡

關於行駛瓜鎭一帶普濟輪渡保管事宜、早經設處籌備、鎭揚三縣黨代表、於十三日在瓜洲黨部開常會議、討論改組普濟輪渡保管委員會、決定二十五日召集三縣代表大會組織之、江都商會昨准來函、已派常委郭蘭石屆期出席、

請留建設捐濬河

仙女鎭木業全體擬將該鎭輪局附收搭客之建設捐一成、截留爲補助橋工及疏濬運河之用、請由該鎭商會函縣轉呈建財兩廳核示、

偵探員緝獲案匪

洗馬橋王立泰紗線莊盜刦未成誤殺同黨一案、官方異常注意、飭探緝緝、茲悉政務警察協同探員二十二日在仙女鎭緝獲該案匪趙三二名、解縣訊辦、

專接行李　送車站　車租每時四元　隨帶搬夫四名

上海搬場公司

第二分行　河南路橋堍

電話一八八七七號

慈谿

慈北盜刦殺人

慈北韓家地方、有韓仲英者、現年五十餘歲、前任自治委員、有田三百餘畝、在當地儼然一紳士、有子二、長名寶法、次名寶茂、均在滬經商、家有一妻二媳及三孫女、仲英日常管理田事並爲鄉民排解糾紛外、惟以弄孫爲樂、乃二十一晚九時許、仲英正在燈下結算帳目、忽聞叩門聲、呼僕不應、自往開門、詎被手持刀棍之盜匪十餘人衝入、仲英因不知來者爲盜、喝問何事來此、遂被匪當頭猛砍一刀、頓時鮮血直冒、痛昏於地、僕人聞聲趕至、見狀大驚、亟退入報知女主人、均避往菜園中、乃盜飽掠去後、入視仲英、則已氣絕身死、檢點衣飾銀洋損失、約值千餘金、當即派人赴慈城拍電、召二子回家辦理善後、

醫瘰癧一針畢命

慈西徐王地方農民張阿美、因其女阿鳳頸生瘰癧、久治未愈、故於二十一日令妻王氏挈阿鳳再至車廐惠民醫院求治、由院長朱哲甫親自臨診、謂須打清血針、方能斷根、言明醫藥費四元、詎針甫打畢、阿鳳面部忽變色、指甲又湧現黑色、頓時氣絕斃命、王氏遂大哭大跳、不肯甘休、旋由阿美到來、鳴同鄉警報告縣警所、派長警蒞場查勘、欲傳朱哲甫到案訊問、而朱已避匿無踪、現正陳屍待驗、終日觀者如堵、

寧波

各業反對洋廣貨加捐

總商會二十二日下午二時、應藥業公會之請、召集各業代表大會、到三百餘人、由林琴香主席、各代表咸謂此次洋廣貨捐局通知各業、五月一日起整頓洋廣捐、十足徵收、查洋廣捐與船貨捐、同爲亡清苛政、蓋貨由輪船進口者、繳納洋廣捐、由帆船進口者、繳納船貨捐、轉運內地、復須繳納統捐、一貨兩徵、病民莫此爲甚、前曾屢次呈請省府歸併、減輕捐率、未蒙核准、各業已屬勉力負擔、而今洋廣貨局又將加捐、實難忍受云云、討論良久、決議由該會函請洋廣貨捐局仍照向有辦法徵收、暫弗更張、並知照報關業照舊繳捐、

紹興

偵查偷拆營房人犯

紹興舊協署、自民以來、久爲駐紮軍隊之所、去冬軍隊開去、遂任閒置、此次由湯縣長呈准省政府、即以是地爲建築新縣政府房屋基址、湯縣長日前往勘、則房屋均已拆倒、竟成瓦礫之場、而椽柱基石、並已偷竊一空、湯縣長當令警察第三分署查追、現該署已責成東觀坊坊警錢榮、查獲偷盜是項木料磚石之確有證據者七家、當即呈報三區署、派警拘獲暫押、一面備文呈請縣政府嚴辦矣、

嘉興

商界對於奉安典禮之表示

總商會奉總理奉安、爲期已邇、此間各界、定六月一日、在縣黨部舉行公祭、以示哀悼、商界部分決定、㊀公司行號工廠、於五月二十六日至六月一日下半旗七天、停止娛樂宴會七天、各會員臂纏黑紗七天誌哀、㊁各公司行號工廠、於六月一日正午、一律停止工作三分鐘、停止交通三分鐘、靜默誌哀、各店員等於六月一日、參加公祭典禮、

蕪湖

財政廳歸還軍用墊款

本邑在姚應泰知事任內、曾墊用軍用款銀九百二十一元、經縣呈請財政廳歸還、茲奉財廳准還公債票銀九百二十元、連同息銀九十二元、已由縣政轉交款產會核收矣、

劉和鼎晉京請示

五十六師師長劉和鼎、現以所部業已完全抵蕪集中、對於皖南佈防計劃、亟須赴京請示、已定二十三日乘輪赴京、面向蔣主席請示一切、又將軍隊以該師近自漢口來蕪、對於給養、亟須從速進行、是以特派聯絡參謀官禹階、於今日下午由京來蕪、着手點驗、

運硝處招商承包

安徽硝磺總局局長胡宗銓、近以安徽硝磺運銷處、違令抗繳、除已將該處長即日撤職、所存硝磺一律封存外、本日並函總商會、招商加價承包、

新舊院長交替

蕪湖地方法院院長梅光羲、刻定二十五日補行宣誓就職、安徽高等法院院長曾友豪、屆期決親來蕪監誓、並視察一切、約期二十四日可到、前院長何昂、奉令調任福建閩候地方法院院長、業於今日由蕪赴京、轉輪赴閩履新、

東南鄉匪刦傷人

蕪屬東南鄉范瀚才奚光見家、昨晚被匪二十餘人、持鎗闖入搶刦、並將奚之兩子擊傷、損失頗屬不貲、該家屬等、今日已來城報案、並請縣政府嚴予緝緝、

滬江有得華東錦標希望

昨日決賽三項今日閉幕

昨日各校得分

(一)滬江大學……得二一分
(二)金陵大學……得一一分
(三)東吳大學……得〇一分

潮聲如絕妙音樂　樓台成天然看台

華東四大學體育會之第一屆聯合運動會、於昨日下午四時起、在楊樹浦滬江大學舉行、會場即假該校之操場、場作橢圓形、環場一週、達四百米、會場東臨浦江、風景絕佳、潮聲澎湃、成絕妙之音樂、百米直線處、則有女生宿舍矗立其前、樓房高聳、女生均倚立露台參觀、成一天然之看台、每項運動比賽時、則嬌聲呼喊、以激士氣、故健兒精神、益爲煥發、會場秩序、由該校童子軍維持、井井有條、昨日決賽者、共有三項、成績尙稱不弱、就形勢看來、大會錦標、以滬江大學爲最有把握、亞軍則必爲金陵所有、今日於午后二時起賽、約於六時左右、當可完全結束也、茲將昨賽成績列下、

決賽成績

項目	第一名	第二名	第三名	第四名	成績
千五百米	洪啓明(滬江)	陳楊奇(滬江)	章光楣(滬江)	潘嘉巖(金陵)	四分五三秒九
跳遠	凌遠揚(金陵)	章文麟(滬江)	宋文標(滬江)	章光楣(滬江)	六米一三・五
鐵球	聶鼎新(滬江)	陳偉(金陵)	孫林泉(金陵)	高尙英(東吳)	一二米二四

昨日分數

校名	千五百米	跳遠	鐵球	總結
滬江	一〇	六	五	二一
金陵	一	五	五	一一
東吳	〇	〇	一	一

計分方法

該會計分方法、依照遠東運動會規則、採五三二一法、即第一得五分、第二得三分、第三得二分、第四得一分、如遇一項運動並列時、則以下一名之分數移上平分、若總分相等、則以接力跑以判高下、

錦標形勢

昨日舉行決賽者、共有千五百米・跳遠・鐵球・三項、各校得分以滬江爲最多、共計二十一分、且在各項預賽中、亦佔有頗大之勢力、故大會錦標、已成非彼莫屬之勢、

今日秩序

下午二時起…皆屬決賽

㊀百米　㊁鐵餅　㊂四百米　㊃高欄　㊄撐竿高跳　㊅三千米　㊆標鎗　㊇二百米　㊈跳高　㊉低欄　㊉㊀三級跳遠　㊉㊁八百米　㊉㊂八百米接力　㊉㊃給獎

今晚歡迎

今晚八時、滬江大學在健身房舉行歡迎大會、以盡地主之誼、且列驍有興趣之遊藝、由各運動員自由加入、

千五百米第一洪啓明

千五百米　競賽情形

一千五百米、起步者共計十一人、其中滬江選手居其半、而實力亦最爲可觀、行程凡四圈爲終止、出發之初、滬江洪啓明即率領金陵潘嘉巖向前猛進、步其後者、爲七十八號章光楣、七十九號陳楊奇、七十六號梁濟川、前四名均爲滬江健兒所佔據、而成清一色、相離亦均在二三步之間、迨三圈終了、洪啓明仍居前茅、且腳步輕鬆有序、陳・蔡光復追出、而章則降落第四位、他校仍無前進之機、及至最後六七十米時、前二名仍無變化、章光楣竟鼓勇復取第三席、在後之金陵潘嘉巖、在剎那間、亦奮步疾進、實列第四、時間爲四分五十三秒九、

三大學百米賽跑起點

預賽成績

百米預賽分兩組每組取三名

▲第一組　㊀黃志民(滬江)　㊁江之醑(金陵)　㊂孫澤民(滬江)　成績十一秒六、
▲第二組　㊀章文麟(滬江)　㊁潘紹恩(金陵)　㊂陳偉(金陵)　成績十一秒七

高欄預賽分兩組每組取三名

▲第一組　㊀黃志民(滬江)　㊁羅志枚(東吳)　㊂潘世璧(金陵)　成績十七秒七
▲第二組　㊀陳定南(滬江)　㊁陳化東(金陵)　㊂金禮子(金陵)　成績十七秒四

二百米預賽分兩組各取三名

▲第一組　㊀孫澤民(滬江)　㊁潘世璧(金陵)　㊂宋文標(滬江)　成績二四秒八
▲第二組　㊀章文麟(滬江)　㊁江之醑(金陵)　㊂張在瀛(東吳)　成績二四秒

低欄預賽分兩組每組取三名

▲第一組　㊀陳定南(滬江)　㊁吳傑成(東吳)　㊂潘紹恩(金陵)　成績二十六秒四
▲第二組　㊀黃志民(滬江)　㊁凌遠揚(金陵)　㊂羅志枚(東吳)　成績二十七秒五

跳遠決賽第一　凌遠揚之姿勢

高欄預賽情形

鉛球決賽第一　聶鼎新之姿勢

樂華戰暨南　作遠征準備

下午四時…在足球場

樂華足球隊、將於日內赴大或新嘉坡等處比賽、事前爲準備及使全隊聯絡起見、特於今日下午四時、再約暨南大學作練習比賽於中華足球場、雙方戰士雖爲一家、而疆場相遇、必不稍讓、故必有精美之表演也、

青菲籃球　昨戰成泡影　菲隊員因病作罷

青光與菲大之籃球比賽、本先電約、擬於昨日交鋒、及至中午、當法國皇后號抵埠時、青光派倪源青前往接洽、不意菲大因受輪之勞頓、隊長瓊納感冒風寒、隊員亦有二人染疾、勢難出陣、遂使一場大戰、頓成泡影、該隊領隊蘇凡、對於青光深表歉意、

小排球競賽　比賽秩序已定當

市一體育場市小排球競賽會、本屆報名者十四隊、比賽採單循環制、後日(念七)開賽、明日(念六)全體在體育場攝影、茲錄其比賽秩序表於后、

日期	下午四時起		下午五時起		下午五時起	
五月廿七	尙文	中法	農壇	南薰	西成	唐聲
二十八日	且華	萬竹	敬業	時化	梅溪	巽與
二十九日	西成	尙文	中法	南薰	明德	通惠
三十日	敬業	唐聲	梅溪	時化	且華	巽與
三十一日	農壇	通惠	明德	萬竹	敬業	巽與
六月一日	中法	唐聲	西成	時化	農壇	尙文
二日	梅溪	萬竹	且華	通惠	明德	南薰
三日	西成	南薰	敬業	尙文	梅溪	唐聲
四日	且華	時化	明德	巽與	通惠	萬竹
五日	西成	巽與	農壇	中法	敬業	萬竹
六日	梅溪	通惠	農壇	唐聲	中法	時化
七日	且華	明德	尙文	南薰	通惠	巽與
八日	敬業	南薰	梅溪	尙文	中法	萬竹
九日	明德	時化	且華	唐聲	農壇	西成
十日	西成	萬竹	中法	巽與	農壇	時化
十一日	敬業	通惠	且華	南薰	梅溪	明德
十二日	唐聲	尙文	通惠	時化	萬竹	巽與
十三日	梅溪	南薰	且華	尙文	明德	唐聲
十四日	中法	西成	農壇	敬業	萬竹	唐聲
十五日	農壇	且華	中法	通惠	敬業	梅溪
十六日	巽與	尙文	西成	明德	時化	南薰
十七日	通惠	唐聲	萬竹	時化	農壇	梅溪
十八日	中法	敬業	巽與	南薰	明德	尙文
十九日	西成	且華	中法	梅溪	農壇	明德
二十日	萬竹	南薰	西成	通惠	敬業	且華
二十一日	巽與	唐聲	時化	尙文	西成	敬業
二十二日	中法	明德	農壇	萬竹	通惠	尙文
二十三日	巽與	時化	唐聲	南薰	梅溪	且華
二十四日	中法	且華	敬業	明德	西成	梅溪
二十五日	萬竹	尙文	時化	唐聲	通惠	南薰
					農壇	巽與

球場一角

▲和樂二戰二勝　和樂小球隊、於前日不幸受挫與正一隊、昨日雙方再戰在和安操場、和樂以最精銳陣線出馬、後衛以劉春霖李子元充任、而以吳文卿等衛鋒、前後連絡作戰、上半時和樂努力進攻、但正一亦非弱者、所以得一與一之結果、下半時和樂愈戰愈勇、遂以二對〇勝正一、總結果和樂以三對一勝正一隊、又是日與雙方幼童隊比賽、和樂乘勝餘之威、又以五對二勝正一、隊長李頌堯最爲出力、竟由一人獨攻入五球、

▲務本排球勝神文　務本排球隊、自戰勝兩江後、昨又與素負盛名之神文隊作友誼比賽於該校操場、胡宗蕃任評判、第一局十五與二十一、第二局六與二十一、結果二與〇之比、務本勝、聞該校自聘北平女大體育系畢業生蘇華芬女士擔任體育主任後、對於體育方面、進步頗速、

▲上海籃球隊勝民鋒　上海籃球隊、昨與市黨部職員組織之民鋒籃球隊作友誼比賽於公共體育場、由上海隊馬甫霖首開紀錄、該項銘鶴壁相繼闕中、民鋒隊亦奮勇異常、酣戰結果、上海隊以四十二對十四獲勝、裁判員許性初、

崇德女校運動會成績

高中得三十九分又三分之一
初中得二十七分又三分之二
高小得十二分又三分之二
個人第一李遂銀……二十一分
個人第二劉慕賢……十四分
個人第三關柳珠……十二分
個人第四余季玉……九分

崇德女校、對於體育、極力提倡、故各種運動、譽馳申江、昨午假中華田徑場、舉行春季運動會、各項成績斐然、茲將各項成績列下、

項目	第一	第二	第三	第四	成績
五十米	李遂銀	余季玉	李遂愛	甘福和	八秒
一百米	李遂銀	余季玉	蘇惠如	劉慕賢	十五秒二
二百米	李遂銀	余季玉	劉慕賢	夏景友	三十二秒四
八磅鉛球	關柳珠	劉慕賢	黃佩琨	李遂銀	廿一尺五寸
急行跳遠	關柳珠	楊英惠	劉慕賢	李遂銀	十二尺
立定跳遠	劉慕賢	李遂銀 李淳愛	關柳珠		七尺一寸
跳高	李遂銀	蘇惠如	劉慕賢 關柳珠 馬幸賢 陳婉遐		三尺八寸
四百米替換	高中	初中	高小		一分二秒

十八年五月廿五號
第六百八十一期

時報 Eastern Times

國民政府通令拿辦馮玉祥
韓復榘電蔣表示服從中央　蔣命指揮陝豫各部駐軍
蔣主席任石友三爲討逆軍第十三路總指揮
日本暴風雨成災　溺死五十餘人
復旦學生韋文灝　被匪誘去監禁　乘機逃出

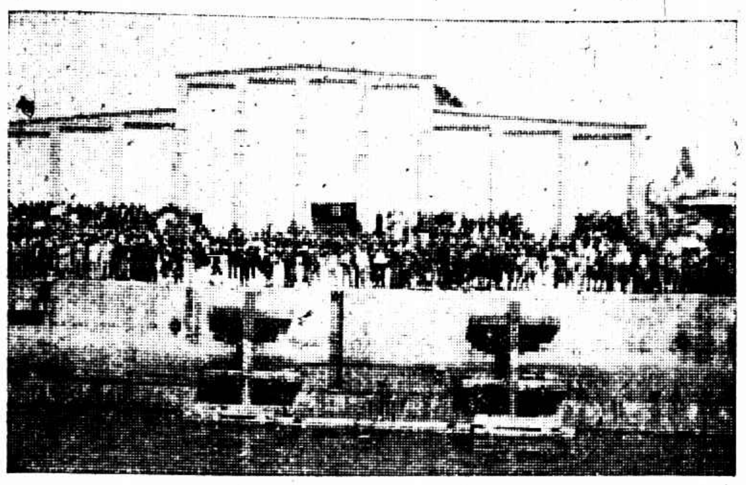
上海新聞記者東北視察團北上之經過　　本報特派員鮑振青攝
①青島各機關代表保安隊及民衆在碼頭歡迎

⑥赴遼寧省政府午餐會後紀念攝影

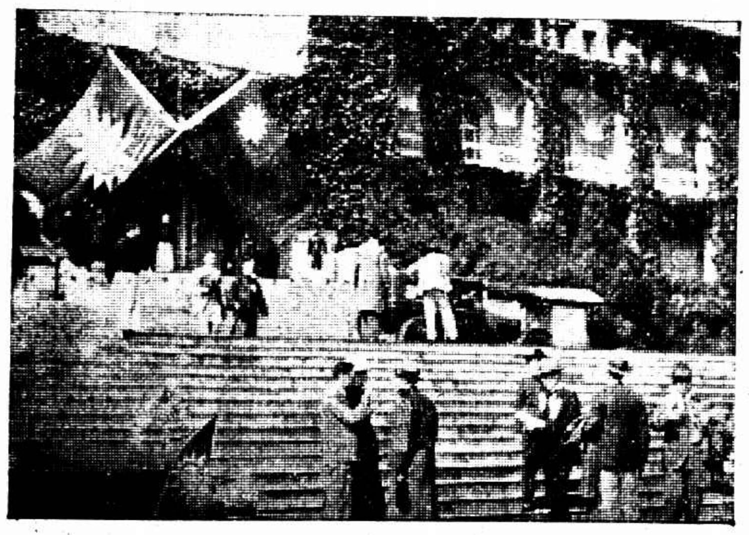
②青島接收專員公署之歡迎

⑦各機關代表羣集南滿車站歡迎宋慶齡女士

The journalists north. eastern investigation corp was welcomed in different places. ① They were welcomed by the delegates of different institutions and citizens in Tsingtao. ② Chinese authorities in Tsingtao gave them a warm welcome. ③ They were taking pictures while the ship was approaching Darin. ④ One of the buildings of North-Eastern College. On the upper left corner is vice President Liu Fun-cho. ⑤ Mr. Wang Chia tsung, chief of the department of foreign affairs of Bureau north-eastern Frontier Defence. Mr. Chao Sih-yu, secretary of commander Chang, (right) They were taking pictures in the villa of the North Mausoleum. (left) ⑥ A group photo taken after a reception given by the Liao-ning Provincial Government. ⑦ Delegates from different institutions gave a welcome to Mrs Sun Yat-sen in South manchuria station.

③將抵大連時在榊丸船上攝影

時報兼代印刷　有　世界最新最快印刷機器同時印四色

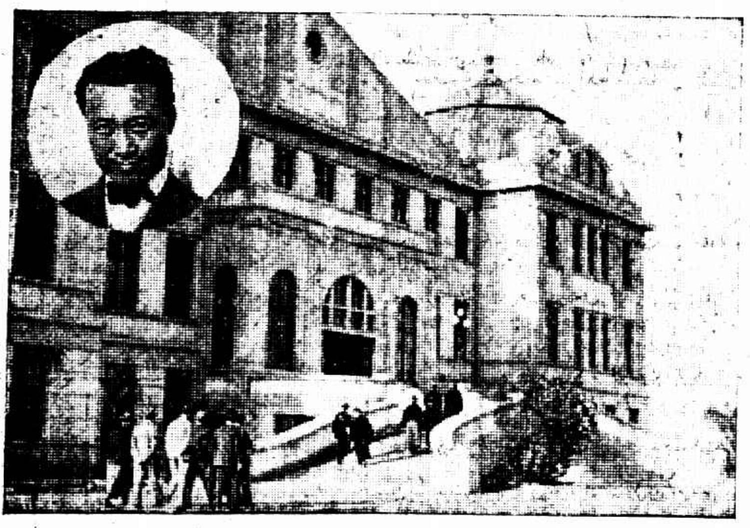
④東北大學校舍之一　左上角爲該校副校長劉風竹

浦口新搭之巨大彩牌樓備迎櫬南下之用　徐雄冠
A big festoon arch erected in Puchow for welcoming Dr. Sun's caske.

滬江東吳金陵三大學昨開聯合運動會圖爲選手合影　張有德
A group photo of the seleted players in the Athletic Association of Shanghai, Soochow, and Nanking Universities.

⑤東北邊防公署外交處長王家楨㊨與張司令之秘書趙時雨㊧在北陵別墅攝影

上海樂游聯歡社發起人合影　×社長馮叔嘉
A group photo of the promotor of Shanghai Loh-Yu Glee Club.

朱吟江昨午放洋　朱君爲上海總商會會董震巽木業公會會長昨赴大連經西伯利亞往歐洲考察實業　右上角爲朱君近影　曹雲甫贈
Mr Chu Nin-kiang Started for Europe Via Siberia to investegate industries. On the Upper right corner is a Mr. Chu's latest photo.

龍套人語（七）

時報版權不准轉載

調虎離山春宵獨擁 望魚興歎宦海無邊（二）

有好地方玩去了、丟下他們在家裏、又該怨我不體卹他們了、好好、要去就一塊兒去○」說着便立刻着人把兩個姨娘叫來、吩咐他們收拾收拾、隨太太到杭州二老爺衙裏去○一面打回電給二老爺、說一準就來○這一下子、出其不意、把個老徐、賽如一勺涼水、兜頭澆下、立時意興索然、要解釋也不好、要攔阻也不是、只好裝着笑容、連連道：「好○」旋轉身踱了出去○正走到內簽押房門口、外面急匆匆走進一人、幾乎撞個滿懷、定睛一看、原來正是余正綱○

說到此、有人便駁在下道：「著書的畢竟是個一品公民、全不曉得官場體制○巡按衙門、通省之尊、有個屬員進見、不由號房遞名刺候傳見的、就像進了個沒和尚的破廟、直闖進去○」哈哈、這一駁、就通例而言、固然不錯、卻不知余正綱與老徐、也是前世的緣法○當時馬義甫馬上將的總文案鄒禹華鄒師爺、曾經替他們做過一篇游戲文章、內中叙述徐余二人的契合、有兩句叫做、「魁才爲偉、狎若羣從」、這就是說他們親若家人不分內外之意○這篇文章、傳誦一時、在江南官場裏混的角色、沒有個不知道的、他們還拘什麼形迹嗎？

閒言少叙○當下余正綱正爲聽見徐二先生電報已到、自己獻的調虎離山之計、他們業已一照計而行、一急於要打聽憲太太中計不中計○一見面、來不及說別話、就低問「事情怎樣？」老徐把手一拍道：「還怎樣不怎樣！白忙、不用提了！」於是低低的把太太挾之俱去的一番話、告訴了正綱○聽的正綱緊鎖眉頭、半響沒做道理處、老徐也呆了一回、……忽的手拈短鬚、微微一歎道：「罷了、眞是『萬般皆有命、半點不由人』○一天派定要做個「若敖之鬼」、也只索聽其自然○從前羊敬師在直督任內、也是納了幾個妾、被阻於他的夫人、不得一近、敬師深自憤懣、以至於疾發不起、他做了自挽一聯道、「一生好讀游俠傳、到死不知羅綺香、」眞是可憐可歎！我那時正做津海關道、這是親目所覩的呢○咳！天下老鴉一般黑看他們簡直是若有師承一般、一脈相傳、萬刦不變、恐怕還有些青勝於藍呢○老弟、你的事怎樣了？密室藏嬌、終非久計、也須提防着弟媳打破醋罐哩○」

原來他們兩位、不但是物以類聚、還兼着同病相憐○正綱也是中年無子、他的尊閫、一般是個河東獅、雖沒有徐太太那樣、能言善辯、正正當當、可是一哭二鬧三上弔的看家本領是有的○余正綱如何敢萌妄想、卻是去年他正在走運當兒、自政務廳外簡金陵道尹、依然爲老徐第一心腹、便有那般善走心經的屬員們、攢湊了一筆錢、替他弄了一個美人兒、作禮物奉獻○那美人兒是釣魚巷出名的雛娘、叫做小寶玉兒、眞是明豔如花、娉婷若柳、還在含苞未放之時○那天借了一

軍事當局防範五卅 將出示禁止是日集會游行

據太平洋社消息、本埠軍事當局、將于明日出示、對於本月三十日之五卅紀念、禁止一切未經許可之羣衆集會結社及遊行、其已經許可、應酌派軍警蒞場維持、

市宣傳部以五卅紀念將近、議決各項辦法、訓令下級黨部遵照舉行、辦法摘錄如後、㈠上午七時、在本黨部三樓舉行紀念大會、除機關團體之代表外、每區黨部應派四人、每區分部應派二人前來參加、至浦東江灣吳淞蒲淞曹家弄等較遠之處、可由五・七・八・區黨部第一・二・兩直轄區分部於七時前領導民衆分別舉行紀念儀式、㈡是日上午九時、在閘北宋公園路五卅公墓前行公祭典禮、亦由各界及各級黨部派代表參加、㈢全市下半旗一日、㈣全市民衆臂纏黑紗一日、但不得結隊游行、或舉行任何性質之游藝、㈤各區召集活動份子組織巡視隊、負實擔任下列各事務、①督促各處下半旗誌哀、②勸告同胞臂纏黑紗、（尤須注意黨員及公務員）③注意並設法消弭反動份子之活動、④勸阻結隊遊行及舉行游藝等、⑤必要時散發傳單及揭貼標語、或作他種有效之宣傳、

國際商會代表出發

參加六月十三日國際商會中國代表、壽景偉王世鼐張祥麟三君、於昨午乘大連郵船會社之奉天丸啓程赴法、歡送甚衆、

（中）王世鼐（左）張祥麟（右）壽景偉 心心攝 國聞社贈

新廣東街無線電收發 交部方面分設

交通部無綫電報話管理處、近爲便利滬北商旅通信起見、特在上海第五短波無線電台（北四川路老靶子路北首新廣東街十號）內添設電報收發分處、聞定於本月廿七日開始營業、

大鯊魚 形狀如大鷹 在洋面捕獲

厦門集美高級水產航海學校實習船集美第二號、前日（廿三日）在外海花鳥山東北洋面捕得大鯊魚一尾、形狀如大鷹、嘴銳利作鈎狀、魚身兩旁有肉翅一對、如鳥翼、腹部另有肉翅一對、如鳥足、重約五百餘斤、入網之際、網內小魚被其吞食一空、舉網之時、船上滑車以魚體過重幾遭損壞、現由吳淞水產學校剝製標本、更擬運往西湖博覽會陳列、

張公權出洋 朱吟江同行

中國國際匯兌銀行總經理張公權、久記木行總理朱吟江、昨午乘大連郵船會社之奉天丸經歐至美考察、同行有張君胞妹及陳秘書朱君次子文態等五人、

一拔住「橡皮鞋」夏令最適用

江西路六十號瑞大洋行新由歐洲最大鞋廠運到大批最新式橡皮底帆布鞋、式樣精緻、男女皆備、鞋面用上等極細帆布製成、鞋底光秀異常、穿久不脫膠、較市上所有者大不相同、夏令運動穿之、輕軟適宜、定價低廉、各大百貨商店均有出售、購鞋諸君、認明鸞牌商標庶不有誤、

市府徵求建設計劃 規則九項市民可查照獻納

市政府爲徵求建設計劃、制定徵求規則九項、有願貢獻計劃者、請查左列規則辦理、㈠建設計劃按照市府所屬各局、分爲九項、就其項事項之全部、或一部、擬就計劃、均聽自由選擇、其關於綜合各項事業、具有整個計劃者、尤所歡迎、㈡以計劃貢獻者、不拘國別性別、稿上須註明姓名籍貫住址、㈢計劃書件逕寄上海市政府路市府收發處、㈣計劃書須儘九月二十日寄出、㈤如因擬具計劃、必須調查市府業務狀況者、可逕至市府第一科參閱各種業務報告及圖表、外埠有須參考者、可函索市府業務狀況、㈥原稿如須寄還者、請於稿面上標明、㈦字跡務須明瞭、非本國人可用英文、㈧凡事業計劃規模宏大、需費較鉅者、應將與是項事業相副之財政計劃一併設計、㈨貢獻計劃、經市府建設討論委員會審定、認爲合用、呈請市府核准者、當依照左列三項、分別酬償、㈠延用、㈡獎金、㈢褒揚、

張學亮慘死情形 陳推事呈報何院長 請函交涉署交涉

英兵毆斃張學亮案、茲覓得臨時法院陳恩普推事上何院長呈文照錄如下、竊恩普於本月二十一日上午十一時赴麥倫路驗尸所驗屍、戈登路捕房報驗張學亮被毆身死一起、據仁濟醫院陳醫生驗單內稱、驗得張學亮頭皮破裂、腦蓋骨破碎、腦部呈震激現象、於二十日早九時四十分斃命、訊據尸子張小毛供稱、現年十六歲、十九日晚九時許、我父叫我拿一元錢買柴的、這時柴店已經關了、我就回來、走到兵營地方、有一個外國兵喂喂叫我、我說啥事體、他就將我拖到營房裏、又住我喉嚨、推我倒地、將我褲子拉下、我大聲呼救、這時候另一外國兵將我領頭一拖、我的洋錢落下來了、他們一脫手、我就跑到外面唔嚨唔啞喊救命、我父跑來問何事、與他們言語不通、他們一共六個兵、將我父用掃帚柄打、又丟在一條小河裏、我父親跑上來又打、我去捕房報告、同來調查、父親只有一口氣了、並經指認英兵撥拉司爲當時將其拖進營房之人、張學亮被毆時、該撥拉司亦在其內、又據張錦雲供稱、在張學亮開設之老虎灶內當老司務、前天九點半敲過、我聽見有人喊、就跑出去、看見老板被英兵㩳在地上毆打、四個人跑進去了、二個在那裏打、一個是拿掃帚打的、一個是拿竹頭打的、他們聽見我喊、就跑進去了各等語、經驗明張小毛頭頸及手腕有爪痕及擦傷多處、是張學亮爲英兵毆傷身死、撥拉司爲行凶之一、且即爲起釁之人、其將張小毛拖進營房强拉褲子、欲行非禮又極顯然、雖據撥拉司供稱因張小毛從籬笆洞內爬進營房、所以我將他捉住、惟據當時調查西探述稱、營房四面是籬笆編成、除通外之小浜外並無有洞、其爲飾詞、可以概見、恩普當庭諭令捕房通知該管營長交出凶手嚴辦、並將撥拉司即送該管法庭論處、惟會同蒞驗之美領事僅於解單上批明張學亮係受傷身死、而於懲辦英兵一節未置一辭、誠恐罪犯逍遙法外、而死者含寃不白、爲特將此案經過情形報告鈞長函請江蘇交涉公署嚴重交涉、以重人命、

縣區上下忙 決定併徵

上海縣區上下忙併徵問題、業經蘇財政廳批准、指令於前日到滬、縣政府當於昨日訓令縣財務局遵照辦理、

閘北區廣告 兩公司包租

市公用局在閘北區所建公共廣告場、計有一萬四千餘方尺、現在該區內商市日繁、廣告效力、不無隨之增高、當有上海華商廣告公司及愛克美廣告公司向該局接洽承包該項公共廣告場、經將條件磋商妥協、於本月十四日正式簽訂合同、在其越界所築之愚園路兩旁之廣告場、亦包括在內、

律師復驗換證 展至八月底

律師公會轉奉司法行政部訓令、關於律師聲請復驗換證、一律展至本年八月三十一日截止、

冷遹來小住

山東省政府委員兼民政廳長、冷雨秋、（遹）今日來滬、住大陸旅館二十二號、

鐵匠要求加資

滬寧路鐵廠公所的關鐵匠業等着聯席會議、散會後工方代表分向業工友詳切勸導、閘北方面午後各鐵工均已先後復工、新南市滬西等處鐵廠工友仍照常工作、惟鐵工廠工所有工人又還起罷工、○○○○

滬寧路車務總管 創用華員劉承暢

滬寧路車務總管一職向用洋員充任、原係借款合同所規定、現該總管洋員韋燕已屆合同期滿、蔡司長特向中英銀公司代表非正式交涉（因借款合同尚未修改）商妥、改用華員接充、經鐵道部調派廣九鐵路車務處處長劉承暢充任、本日業已接事、香劉曾任滬寧車務副總管、

▲吳淞國立同濟大學、爲成立後二十二週紀念、特定今日舉行紀念會、下午舉行游藝會、

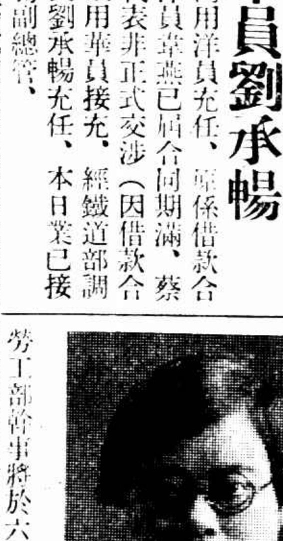

鄧裕芝女士畢業於南京金陵女子大學、現任中華基督教女青年會全國協會勞工部幹事將於六月二號乘太陽丸赴英留學、

戲劇協社公演「血花」

地點 陸家浜職工教育館

時間 今日下午二時半

戲劇協社定于今日舉行第十三次公演、劇名「血花」、爲法國柴爾時所編、稱世界四大悲劇之一、二十年前、由陳冷血從日本文轉譯、定名「祖國」、現由汪仲賢改編、成中國革命黨與軍閥奮鬭之寫眞、故定名「血花」、全劇以革命爲經、愛情爲緯、實爲最富刺戟性、及含有歷史意味之悲劇、劇分五幕、主要角色、凡十餘人、巷戰一場、演員多至四五十人、在職業劇團、排演已屬不易、而該社爲非職業團體、竟能使個個角色、恰到好處、可稱於白話劇界開一紀元也、

血花說明書

第一幕（江西邊界安樂鎮彌陀寺旁）

這幕劇的開始、就是描寫胡鎮守使的兵士在這裏開屠殺革命黨的情形、但是殺了許多人、只有李國珍因爲說明是總統府秘書、於是不但不加害、而且立刻作了上賓、又給後三幕多加一些穿插趙心田雖然因爲秘密活動受嫌疑而被捕、可是他得了郝連長在前一夜誤認了他的證明、他始得安然釋放、

第二幕（城內趙心田家）

這趙心田因爲郝連長誤認了他、才知道他的妻子與人發生了關係、而在葛能與他師母發生戀愛後、不覺又從這趙心中起了懷疑的

第三幕（城內鎮守署辦公室）

趙夫人不惜把她丈夫的一切都犧牲了、去救葛能、季劍還得葛能然熱情熱義的愛她已經不敢愛她的人、趙心田因爲不明白是葛能、所以要去審問他的妻子、甚至於對她說要救了她、

第四幕（城外某廟鐘樓下）

也犯了罪、她才知道她失敗了、

洩漏了機關以後、黨人全軍覆沒、在這一幕內、趙心田查出了葛能同他太太的關係、

第五幕（鎮守使署內之庭院）

葛能曾救過胡師長的女兒、師長的女兒、也因此救了葛能、趙夫人求得葛能無罪、便思同他去了、卻又被葛能查出了她是來告密的、在趙心田受刑的時候、他拿手刃了他的愛人……趙夫人……這一幕悲劇、在這裏也便收場、

演員表（以發言先後爲次序）

郝連長	孫少安	諸排長	王曾模
趙連長	徐〇蔚	李國珍	谷劍塵
屠心田	應雲衞	羅廣長	王劍侯
杜參事	王祖修	葛希民	錢汝霖
獻秘書	楊推一	楊果孝	楊發清
孝兒	葛鋼東	丁果者	徐卓呆
王姑娘	蘇明	趙福人	孫溥
趙婢	程曼	葛能	陳憲謨
胡師長	王怡庵	僕役	錢濟騰
胡小姐	王毓靜	胡婢	程麥
米大錯	楊孩庵	黃樂山	
夫役兵士黨人	中華職業學校同學會助		葛志良

血花之一幕 左賡生攝

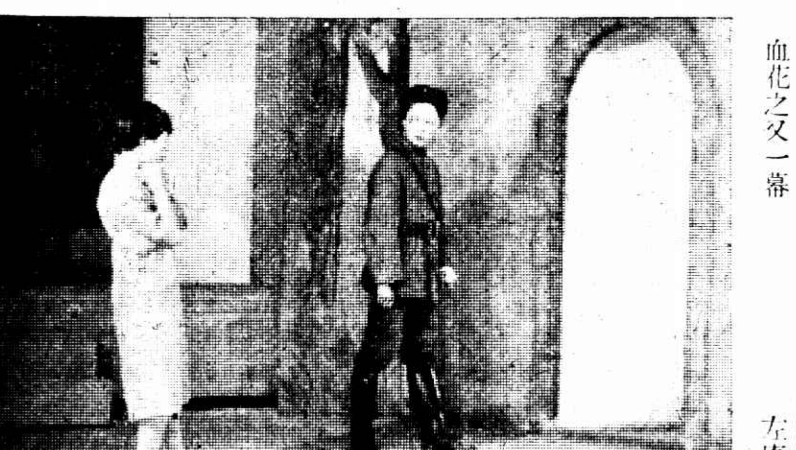

血花之又一幕 左賡生攝

各方遊藝

□市政廳 公共租界市政廳、將於二十八日在南京路市政廳、舉行春季花卉展覽會、羅列全園極美麗之花草、供人觀覽、惟社會觀者、須購入場券、每人一元、孩童小洋六角、會內並備有音樂等助興、

□青年會 四川路青年會爲提倡公衆衛生、准下星期一起即廿七日至廿九日三天舉行衛生大運動會、此次與女青年會合辦、秩序益增美備、有病體模型圖書標本名人演說檢驗體格嬰孩比賽影片影戲、藝新劇、並有臨時商店廉價出售衛生用品、開放全三天、任人參觀、其女子與嬰孩檢驗均由女青年會擔任、並聞嬰孩赴會獲選者尚有贈品、又該會定於今日星期六晚八時在殉道堂舉行夏季會員家屬同樂會、映放著名巨片（萬里尋夫）全套、佐以滑稽片兩本、均有中文說明、凡該會會員一律憑證入座、非會員須收門票二角、

□少年團 少年宣講團應兩路官僚列車之邀、擔任化裝演講、該股員十餘人已於昨晨由北車站出發、先赴杭州、然後由滬杭路滬寧路直抵首都、

□推風票房 推風票房三週紀念、明日假座寧波同鄉會舉行日夜彩排

□引翔鄉 賽馬第四日預測

▲第一次（半哩）老馬短力賽 ㈠司保之門尤蜜Sportsmen Union ㈡格來掘拉恩夫Great Triumph ㈢昂而勿拉Kafalla

▲第二次（一哩）搖會馬平力賽 ㈠勒甘抱愛Lucky Boy ㈡色白亞司脫立而Sub Astral ㈢司帶亞夫浙江Star of Chekiang

▲第三次（一哩四分之一）新馬愛字平力賽 ㈠抱脫勃來克Boot Black ㈡倫抱果Lumbago ㈢雪立夫Sheriff

▲第四次（一哩四分之一）新馬皮字平力賽 ㈠生利Sung Lee ㈡亞而金Old King ㈢勿辣盧撕拉夫Flashy Triumph

▲第五次（七法郎）脫雷愛根賽 ㈠天通Tien Toong ㈡地狄不The Dipper ㈢司帶愿泥司Star Anise

▲第六次（一哩）搖會馬平力賽 ㈠懷脫大蒙色根White Diamond ㈡密克司特勃而Mixed Double ㈢英脫落的夫Interruptive

▲第七次（一哩）愛字平力賽 ㈠潑多利梅Ptolemy ㈡退而米馬Tell Me More ㈢勿蘭賽貝Flander Poppy

▲第八次（一哩）皮字平力賽 ㈠皮克亞夫大蒙Jack of Diamond ㈡珂羅撤Clutha ㈢喬來林特Jolly Lindy

▲第九次（四分之三哩）搖會馬賽 ㈠甘Kea ㈡獨諾Donau ㈢泡不康Pop Corn

▲第十次（十三法郎）反會馬賽 ㈠哈雷翁Hurry on ㈡彌陀格林Meadowgreen ㈢卻明奧司脫Charming Astrat

▲第十一次（七法郎）新馬賽 ㈠茄來特Gay Lad ㈡格林脫爾脫Glen Tilt ㈢慢來買克Merry Maker

▲第十二次（一哩四分之一）[illegible] ㈠太陰色格Tyne II ㈡[illegible] ㈢[illegible]

中國首先製造用自產原料
三星老牌蚊煙香

用除蟲菊製造之蚊煙香、初僅由日本輸入、自民元三星牌殺蚊香出世後、因其品質精良、完全無害衛生、故銷數突飛孟晉、竟奪日貨之席而有之、惟近來市上做冒之品甚多、其商標及包裝容器之式樣花紋、無不畢肖、購者稍不留意、每易受其欺朦、此圖爲眞正三星老牌殺蚊盤香盒面圖樣、務請購者注意、

中國化學工業社製造
總公司上海河南路四四四號
第二發行所上海廣東路六八號
第三發行所上海北四川路老靶子路廣東街八號
各埠均有出售
◀本社出品繁多備有出品價目表承索即寄▶

五馬路中
廣信隆
著名拷綢雲紗
大幫到 滬零剪 批發定 價最廉

復旦實驗中學學生
董文靈身價二萬
誘出監禁勒贖　打倒一匪逃出

安徽人董文靈、復旦大學實驗中學初中三年級學生、上月中旬、忽有操同鄉口音之二人、持其至友名片來云、其友有病、必須請董去、董隨二人至施高塔路恒豐里某號、即被監禁、藏於三層小樓、一面向安徽董之家屬索款二萬、限二星期、不贖則撕票、董之父無錢、惟有嗣父、略有田地、亦無現款、故雖已過撕票之期、仍未贖出、至綁董之兩人、並無手鎗、監視器具、僅爲利刀二把、至二十日清晨、董已睡醒、一人尚熟睡、一人持刀上三樓開董之房門、董伺於門側、此人入門、即被董摔跌地上、董即奔下扶梯、大呼救命、開出大門、逃回江灣復旦實中、至今尚未敢出校至上海、

竊賊揮刀
戳傷二人　車夫奮勇擒獲

住居法租界敏體尼蔭路同康里三十七號廣東人蔡某家、昨晨六時許、忽來一賊、乘倒馬桶之際、從後門走至三層樓房客寧波人冷姓臥室、撬開房門入內行賊、正擬攜贓逃逸、爲冷瞥見、大呼捉賊、同居聞聲奔往圍捕、豈料該賊凶悍異常、即出小洋刀一把、向衆人亂戳、致傷三人、冷頭部計傷六七處、後經隔壁三十五號包車夫成阿二奮身上前擒獲、扭交嵩山路捕房訊辦、一面將傷人送醫院、

汽車撞傷糞夫
滿地黃金

昨日上午九時許、閘北中山路永安公司棧房後有糞夫一名、挑糞經過、忽有九七三號汽車、由東向西疾駛而來、糞夫時高三不及避讓、致遭撞跌、擔翻糞桶、人倒車板、拖出十餘丈門面、適逢糞擔、該糞夫亦被撞翻、[illegible]不能脫、滿身污汁、後經同伴用水代爲洗刷、而頭及腰腹等部、均已受傷甚重、當即送往醫院、車夫等由巡邏保衛團二十三支團第三隊團丁扣留、帶回區部發落、

煙賭－行凶　拆梢－通姦
均屬違法

本地人顧仲淵、前日至法捕房報稱商人於昨晚至愛來格路（即褚家橋）秉安里念九號三層樓上張克福所開煙子窠內吃煙完畢、即又麻雀、因打牌爭執、詎張克福即動手行凶、將商人毆打、並持強拆梢、將商人身上衣服剝去、又勒逼商人出洋一百元了事、否則定須以決烈手段對付、故商人投案求請提究、捕頭立飭包探前往、將張拘案、昨解法公堂、張克福供、民人家中並不開設子窠、實係原告與民人妻子通姦、被人撞見、與伊爭吵有之、不敢拆梢毆打、餘供支吾、中西官判張押七天以儆、

寓客化名服毒
▼……死於萬華小客棧　▲……身上抄出絕命書　▼……勸未婚妻去另配

寧波人楊鴻濤、念六歲、前晚十點半、至愛多亞路三四五號萬華小客棧借宿十九號房間、茶房詢其姓氏、更名楊申工、交付棧資後出外、旋即回棧就睡、不知因何、忽生短見、吞服生煙自盡、至昨日上午十點餘時、茶房見其尚未起身、因在門外叫之不應、即撬門入內觀看、楊已奄奄一息、面色慘白、不能言語、知已服毒、即報告法捕房、派探手立成前往查看時、楊已氣絕身殺、當在床下抄出壞茶杯一只、內有煙跡、又梅漿糖一粒、並在身上抄出信紙兩頁、係致其母及未婚妻等者、當將尸身舁入同仁輔元堂驗屍所、一面將抄出之物、帶回捕房、下午四點半、由法捕房刑事科調請法公堂承審官蒞所驗明、升堂公案、據包探及棧內茶房張福祥稟明前情、蕭君論驗得已死楊鴻濤、委係服毒自盡身死、查無家屬、應即拍照由堂收殮、尸棺所壇召領、今將信函照錄如後、

致母　母親大人在望保重玉體爲要兒作不孝之人來世投胎再當上報小兒鴻濤叩上

致外婆　外婆大人尊前在望保重玉體爲要接吾信後不可悲切實因無法自盡勸吾母大人爲要不悞來世投胎再當上報甥鴻濤叩上

致未婚妻　未婚妻呀離夫與你永別了所云之事難酬以前破壞你的名與即因離夫無福得你你知後不可悲切此後你保重身體爲要今後速去配高親不可擔擱自己光陰拙夫鴻濤寄

致岳母　岳親大人尊前在望諒必玉體安好諸事迪吉爲頌你在家中吾在外所云難事不能面談後得觀看報紙爲要就可知吾所做之事鴻濤寄

又致其叔松盛者文意與上相同均寥寥數字、間有錯字不通者

工會委員欺騙舞弊
崇明縣黨部檢舉　偵查明確提起公訴　委員自稱不懂帳情
◆……檢察官謂犯罪事實已明瞭

崇明縣黨部查得大通紗廠工會常務委員陸翠清施昌爛、假借工會名義、欺騙工人、並經手款項舞弊、實犯土劣條例、當經該黨部指導委員會議決檢舉、函由縣政府將陸施兩人逮捕、惟以土劣案第一審屬於地方法院、遂由該縣將案移送上海地方法院、經檢察官偵查明確、提起公訴、昨日下午奉刑事官開庭審理、[illegible]對於工人之工資、允每人每日照原工資增加二分、作爲工會之基本金、計二千餘元、存在[illegible]處、[illegible]提取二百四十元、[illegible]經過工會、[illegible]提取曾低二百元、該處已有函證明、告發人又稱、[illegible]當時[illegible]官、即[illegible]退還、謂帳上另有付張文虎之錢數、當係討回之記存[illegible]、被告答、關於此層、付張文虎共計一百六七十元、一爲津貼車馬費、一爲朱翼郎案上訴南京之車費、一爲每月津貼張文虎生活費用、告發人即駁之、謂係何名目、並不詳出、即如朱翼郎一案、被告等奔走用去之費用、帳上均註明用途、獨此款係何不註明、再既稱津貼張文虎六十元、後當有按月仍津貼生活費之理、他們常樂有支配金錢之權、當然侵蝕無疑、至此、官問被告等又一點、在十六年八月內付的一筆二百元之糊塗帳、被告供、因工友以前墊的會費、追後取得該款、分發償還等語、問官又問又一點、帳上支出之部有關被告二人之用費、而未註明何項用途、被告答、這是陸施昌爛經手[illegible]之紀錄、官問何以不註明何人經手何人之[illegible]、被告等答其中尚有一原因、緣被告等於[illegible]內工作[illegible]活費、犧牲甚大、故要辭職、後來工會指導委員指令維持、允許[illegible]基金借用、以維生活、故未註明用字樣、告發人即稱、[illegible]問官當諭[illegible]決、問官宣告辯論終結、定二十九日宣判

偵悉盜匪圖劫
果然拘獲三名

新閘捕房探目[illegible]、偵悉有盜匪數人、欲於前晨六時、持械夥劫北成都路新閘路附近德茂押店財物、遂協同西探楊亨利、包探劉宗漢、馬宗來、侯福林、前往該押店附近守候、至六時三刻、果獲盜匪山東人兩人、當在于振英身畔搜出手槍一支、內有子彈五粒、後由王延榮供出手槍係居華記路四百三十九號之甬人胡高昌所有、探員復往將胡續獲、昨解臨時法院、經審訊一過、諭三被告押候改期再訊、

巡邏箱中紙條
請搜花會聽筒

昨日下午一時許、一區一分所巡邏警許修五、巡邏至王家碼頭麥康弄、在該處第三十九號巡邏箱內檢換巡邏簿之際、陡帶拔出一紙條、內有寧波顧棣傳弄同濟里二弄第二家內、設有花會聽筒、應請查究、許警即同所報告、當由巡官督帶巡長巡警等前往、果獲高元鳳高張氏、時新及寧波婦人汪王氏等、並抄出花會字據及一切證物、當經帶所申解訊辦、

東南女體專
歌舞演表　今晚六時起　在中華籃球房

貝勒路東南女子體育專門學校、今晚六時起、假勞神父路中華籃球房、舉行團體操及歌舞表演、節目有二十種之多、分舞蹈・國術・棍棒・木鈴・音樂・鋼琴等・其中以天鷲歌舞劇爲主要、全部秩序、須於十二時左右方能完畢、茲將各項消息、分誌於后、

憑券入場　此次表演、係屬公開性質、不售門票、但中華籃球房坐位不多、爲易於維持秩序起見、印有入場券數千張、分贈各界、屆時憑券入場、以資限制、聞外界索取者、已達三四千張、屆時籃球房中、恐有人滿之患、故不復再送、

天鷲劇情　是劇由趙景深所編、描摹後母之虐待、及無父母之孤苦伶丁、情節曲折、悲感動人、社會上表演者、頗不乏人、該校排練有素、加以湯然及譚幼沅二女士之善歌善舞、表情入微、定能得良好之成績、聞此劇須演一點餘鐘、

天鷲演員　老皇郭筱萍、後母何智、海國少主譚幼沅、公主湯然、大臣胡才珍、五皇子秦鳳華、邱慶蜀、錢奇珍、張景珍、于楚華、天鷲徐佩貞、陳德堅、朱麗誠、史佩芬、斯季英、天使潘雲機、楊若青、曹子清、余榴珍、孟脩、侍衛李玉貞、楊惠、魔鬼郭筱華、

全部節目　一・開會　二・唱黨歌　三・唱校歌　四・體操舞　五・士風舞（楊種舞）　六・棒操　七・意大利士風舞　八・單力（惜別）　九・英文歌　十・德國士風舞　十一・木鈴操　十二・蘇格蘭士風舞　十三・國技（十字手）　十四・英國士風舞　十五・放鴨操　十六・國技（說家手）　十七・牛斗舞　十八・鋼琴合奏　十九・表情歌（國元寶）　二十・玫瑰舞　二十一・蝶戀花　二十二・孔雀舞　二十三・天鷲歌舞劇　二十四・散會

藝術運動社
第一屆展覽會開幕

西湖國立藝術院藝術運動社第一屆展覽會已於昨日在環龍路十一號法國學堂舉行、參觀者計全日到一千餘人、該會此次出品、運滬者本有二百餘件、乃以會場地位限制、未能盡量陳列、又該社定於昨晚六時、叙席華安公司、招待歐美及日本畫家并法領事等、到四十餘人、至晚十時許、賓主始盡歡而散

學校日記

▲日華中學　本埠嘉興路日華中學、於昨日下午一時、舉行前校長盧允燾先生逝世週年紀念大會、全校師生暫輟課紗一天、以誌哀悼、來賓教職員學生到者二百餘人、由副校長李浩培主席、行禮如儀、末唱追悼歌散會、

▲東吳法學院　崑山路東吳大學法律學院、自添辦預科以來、以屆兩年、成績極爲優良、學生人數、亦日形增加、以致原有房屋、不敷應用、最近該校校政部議決、自下學期起、將預科全部遷至蘇州、與該校文理學院所辦之法律預科合併授課、至本埠原有校址、則專備擴充本科之用、本屆新生、如欲索該科章程、可直接向蘇州東吳大學法律預科接洽

▲新華藝大　金神父路新華藝術大學、本學期赴普陀寫生及返校詳情均已見報端、茲悉該次帶回作品已由各科教授嚴格審查、甄別優劣、選定佳作四五百件、定本月廿五六兩日、在該校展覽、並歡迎來賓參觀、

▲利生學校　法租界薛華立路利生學校、因畢業期已屆、擬假座西藏路寧波同鄉會、籌備舉行大規模之遊藝會、入座券分一元五角兩種、所得券資、悉數捐作圖書館及校刊等費用、該校自創辦以來、向不募捐、此次實係首創

▲大夏大學　膠州路大夏大學、校長王伯羣副校長歐元懷、爲學校立案事、于十五日攜帶銀行存摺及契據等、面呈蔣教部長核准、結果甚爲圓滿、昨日該校接得教部正式訓令、准予立案、爰於昨晚七時、臨時舉行慶祝立案成功游藝大會、節目有跳舞雙簧絲竹璫林和胥等項、十時始盡歡而散

▲法大附中　霞飛路法政大學附中高三級赴杭參觀團、業於昨日下午返滬、聞該團此次所得政治經濟教育資料頗多、不日即將整理成冊、

◆　◆　◆　◆　◆

師生戀愛
情敵拾書起糾紛　生被開除師辭退　終成眷屬

小南門喬家浜文學專門學校女生周慧珠、二十一歲、嘉定人、學問與容貌冠全校、最近與該校英文教員葛某發生戀愛、有白頭之約、不料該校又有國語史地教員張某、亦鍾情於周、曾向周求婚一次不允、於是發生三角戀愛、各生意見、本月朔、張在校中走廊內拾得書信一封、拆閱之、始知周致葛者、張乃乘機攻擊葛、將情佈全校、并報告該校當局、結果、校方將周開除、全校同學不服、聯名請求校當局、葛某亦應辭退、葛受此攻擊、乃於上星期三辭職出校、又遇慧珠、戀情益熱、遂同居在城內書錦牌樓陳家、昨日兩人已赴某律師處、證明雙方正式結爲夫婦、

暴壻毒手段
刀砍未婚妻與岳父
女死父危

住沈家灣克儉里四五〇號之海門人郁龍虎、四十九歲、曾充華捕多年、其女阿毛、二十歲、五年前已許字胡家木橋篾竹店主曹福之子雋妻、前年毛與救火員張小孔私姘、去年有孕、臨產時因難產、經醫院剖腹出胎、得保生命、嗣張即欲娶毛、謂如不成、必餉以彈、曹家聞訊、不敢迎娶、即於二月中向郁索回茶禮七十元了事、而郁遂向張索聘金三百以女許之、張祇允一百、但亦並未交出、上月張失業、欲往外埠、強毛同去、毛以父素有眼疾、須就近贍養、不願遠離、從此張時來吵鬧、且常言必欲手刃郁父女、詎昨日上午十一時、張果持刀突將毛左臂左胸及手部各砍二下、腹部亦砍一下、郁則頸中一刀、胸部三刀、（與其女胸部創痕均深可見肺）當場痛倒地上、後由捕車送同仁醫院、毛於下午五時許斃命、郁命亦危、至凶手張小孔、當時即經一二二二號華捕拘入捕房、

塡園中
青蛇入腹
鄉女蹲地小解　用力一拔斷其半

南翔東市梢東陳家行附近有鄉人二男一女、在滬聽灘簧後、乘夜車回南翔、步行回家、女因聽灘簧時飲茶過多、途中欲小解、耐無可耐、獨自折至墳園中蹲下小解、其處適有蛇穴、蛇從穴中騰出、直入女腹、女乃倒地大呼救命、由二男子前往營救、見蛇身大部份尚在外、即握蛇尾力拔、蛇斷而蛇身上半截竟無法取出、聞係青蛇、此女當不致死、惟受此大驚、神經錯亂、氣息奄奄、候至天明、即送上海、向醫院求治、

蘇州大姐拐少女
急得傭婦自殺
詭言甘露鄉下出會　騙到之後即被幽禁

住居福州路同興里二八七號之馮阿二、雇一青浦婦人蔡張氏爲傭、其房客某甲亦用一十五歲蘇州大姐蔡小妹、而住居同里二六四號婦人陳吳氏之十四歲女孩陳二媛、時至二八七號遊玩、不料至本月二十一號、二媛與蔡小妹同時忽告失蹤、陳吳氏當向蔡張氏詢問、據蔡氏言、二媛係被蔡小妹誘拐往蘇州甘露地方、陳吳氏乃偕同蔡小妹之兄蔡四根、同往甘露將二媛尋獲、連同蔡小妹、一併帶來上海、但蔡張氏因小妹之住處係伊說出、恐被疑爲同謀、情急萬分、於二十一號晚私服鴉片煙、至二十二號毒發身死、昨晨由法院委派羅推事前往驗明、諭着尸友阿雲領尸棺殮、一面由捕房將蔡小妹解至法院、據陳二媛供、本月二十一號早、被告訴稱、蘇州甘露鄉下出會、騙我乘火車前往、詎到該地後、即被禁于某處灶披內、嗣母親到來、始得領回云云、詰之被告、供詞支付、推事核供、諭被告押候改期訊理、

强姦可以私和
意在敲詐　報警拘究

住南市陳家橋鴻慶里六十號之理髮匠揚州人白中元、本在南車站後面設攤營業、近因生意清淡、由同業薦至高昌廟榮記理髮店工作、其妻劉氏、於數年前領一女孩名阿大爲童養媳、現年十一歲、同住該處、有馬雙貴者、廿二歲、紹興人、住同里群茂煙紙店樓上、馬前在利民火柴廠工作、現在馬浪路麥賽而帝羅路七十九號蕭姓家服役、昨晨馬因事返家、後至附近合興(茶園內品茗、突遇白妻劉氏、指馬於廿二日下午二時、在該氏臥室中、強姦阿大、馬聆其言、不勝詫異、當向分辯、詎白劉氏等即言、如能償還醫藥費、即可私行和解、馬以白劉氏意在敲詐、故即自投陳家橋派出所報告、派警將白劉氏及阿大等一併解送二區總署、轉解地方法院收押候訊、

面貌猙獰之男子
正與縫窮婆沐浴

鹽城人蔡四春、住法租界八仙橋鼎興里內、以修船爲業、其妻彭氏、年三十五、小脚伶仃、姿首尚稱不惡、向與皐寧婦人王楊氏以跑針(即縫窮)爲生、早出晚歸、已有五六年之久、詎彭氏近有外遇、忽於陰曆上月二十四日、拋棄親生八歲男孩、並捲去家中衣飾等物、潛逃無蹤、楊氏乃代探訪、直至前日、始悉彭氏隱居浦東爛泥渡海興路某號伴房內、當即告發、密報公安局第三區、飭派巡警二名、前往拘拿、而彭氏正與面目猙獰之男子在房內沐浴、蔡即將彭氏扭住掌頰數下、拘解到區、訊據男者供稱、名黃玉山、湖北人、業剃頭捐包小工、與彭氏姘識是實、質之蔡四春供稱、與黃素不相識、只求將妻領回團聚、不願深究等語、張區長遂判彭氏准予其夫領回管束、黃玉山除判處罰金五元外、並着帖補王楊氏偵查費大洋五元以儆、

淫婦之子能盡孝道

住閘北天通庵橫浜橋七三五號之浦東人樊友鶴父早喪、母韓氏年已半老、樊侍之甚孝、但韓氏雖已半老、而尚喜濃裝艷服、微遂於男子間、故一般無妻之徒、咸垂涎三尺、中有一王阿根者、竟與之親暱異常、旋被樊察破隱情、但究屬長輩、且有辱門楣、祇得假裝聾啞、不謂王早知被樊窺破、遂勾引韓氏、於前日偕逃無踪、旋有人告樊、王之叔根弟有串通之嫌、遂將其扭交五區總署、判解司法科核辦、

捉臭蟲…一脚踢路
野蠻婦人供詞有趣

揚州人陳長寶、在閘北共和路四林春爲常傭、家住吳家弄同和里二十號、其妻洪氏、前日以鄰居朱王氏在其門前就一棕棚捉臭蟲、洪氏深恐臭蟲侵入己家、當請其移往附近曠地上爲之、詎王氏一味橫蠻、答以黃常路、百姓界、誰不得占用、洪氏憤甚、將其一推、不料王氏不問情由、將洪氏掌頰一下、並舉足踢其腹、痛極而踣、乃訴諸夫、陳即糾集親友前往問罪、正在爭吵之間、適被崗警瞥見、詢悉情由、將陳等一併拘回四區總署、據陳供在妻被踢傷頗重、吾恐其身懷六甲、設損傷胎兒、則伊年已三十、勢不能受孕、故向之論理、詰之王氏供稱、吾踢之並未用力、且原告之妻、久未生育、安能懷孕、今渠糾衆前來尋釁、藉圖敲詐、求察、署長以王氏實犯蠻横加暴行爲、從寬着拘留十天示儆、

大碼頭有女徘徊
言語含糊　頗似逃婢

昨日上午三時天色未明之際、有一女子、在南市大碼頭迷路、爲一區總署巡邏警查見帶回、據稱名徐秀英、十四歲、寧波人、家住小東門地方、父業漆匠、今天我乘黃包車欲往北市小姊妹處、不料被該車夫誤拉南來、因而迷路等語、當經派警偕往小東門四處尋覓、竟不能指出其住址、旋察得該女子頗似人家婢女、且言語含混、遂飭暫留候核、

奧飛姆停演
被法院發封

曹家渡五角場奧飛姆影戲院、前日下午忽由地方法院派法警持封條到來、將封條貼於大門內兩傍、該院即以機器損壞、暫停開演爲詞布告、至因何發封、容探明續報、

僞造證券詐財
十七罪
各處徒刑

鄞子甬人陸文瀾、前向浙江路四六〇號張福記印刷所內、私印寶成銀樓十元禮券及嘉福綢緞局八元禮券各一百張、向各喜慶之家分別詐取力錢、嗣於本月十六號兩次飭派杭州人陳志裕將假禮券送至惠中旅館沈雲扉處、鬪詐使力、當被察破、鳴包探張雲將沈陸兩人連同張福記主甬人張阿福、一併拘入老閘捕房、翌晨解送臨時法院、諭張交二百元保、陸陳兩人收押、各情已誌報端、昨晨續訊、據陸供、曾向十四處騙得力錢一百二十二角、給陳七角、自己淨得一百十八角等詞、陳志裕供認代爲送禮不諱、張阿福供、不知係僞造、陳恩普推事核供、當庭判決陸文瀾犯僞製有價證券詐財十七罪、每罪處徒刑三年、合併應執行徒刑四年、陳志裕犯僞造證券詐財十七罪、每罪徒刑一年又六月、合併應執行徒刑一年又十月、

◀上海愛多亞路當西路角▶
治咳專家
唐拾義
防癆久咳丸
〇每瓶一元本外埠各界均有經售〇

形形色色

遺火竊物

住居新閘路一二五三號婦人陸施氏家、前日上午十一時半、因女傭煮飯不慎、遺火於灶、頓時火起、隔鄰救火會聞車馳往灌熄、幸未成災、但當時有救火員浦江人魯金標、山東人孟朝福兩人、趁火竊物、各將氏家所有之衣服兩件、藏在身畔、而魯且將夾襖一件、穿諸身上、折回會中、當被救火會長官西人亨丁查悉、抄出前項衣服四件、連同魯孟兩人送交新閘捕房收押、昨解臨時法院、據原告陸施氏投案證明捕房起獲之衣服、均係我家之物、請究、詰之兩被告、亦均供認竊衣不諱、推事核供、當庭判決被告魯金標孟朝福各處徒刑一年、贓物發還原告具領、

脚上耳環

浦東老嫗金陳氏、六十六歲、昨日上午十時許、從鄉間攜得小雞十餘隻、送往城內梅家、姪女家內、不料甫至同仁輔元堂附近、突被匪從後趕上、攫取金耳環一枚、氏大聲喊捕、始由守望警追獲、旋在渠脚內搜出原贓、帶回一區三分所、該匪供名張永根、浦東人、因失業不得已而出此下策、所長飭即備文併解訊究、

印鑑遺失聲明

先君生前購有中國銀行陳究記戶拾頭地字第三二四號及地字第三五〇號股票兩張所用印鑑均於十五年秋季武昌圍城時遺失除向該行掛失及換發新票外無論何人拾得概作無效特此聲明　陳源使啓

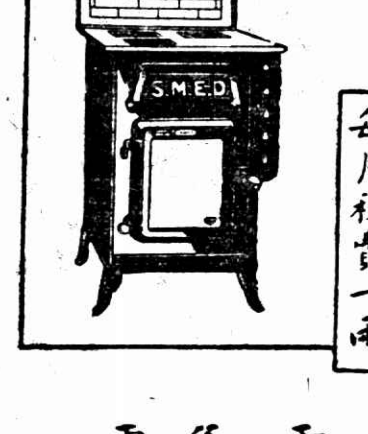

電灶烹飪
清潔衛生
每月租費一兩
工部局電氣處
辦公處　福州路十七號
棧子間　外灘沙遜房子
電話六六三〇一

商場行市

厘漲拆增

▲洋厘 昨（五月二十四日）厘市、但見轉強、交易不寂、早市七錢一分六厘八七五、午後七錢一分七厘二五、較前午計漲半厘、來源不少、而需要略動、匯劃各欵一百萬、拆息行情、做開小洋一千二百十九角、銅元二百九十九千七百文、江南小洋加三厘七五、計六錢二分九厘、廣東小洋… 同小爲七毫七忽半、上午五錢八分七厘五、下午五錢八分七厘七五、銅元仍爲四百二十千文、衣牌三千〇十二文、加二文、角坯二百四十七文、貼水五十四文、

▲銀拆 昨各銀行收進二百萬、匯豐收六七十萬、華商各莊、收解不薄、而銀拆見增、早市一錢四、下午一錢七分、比較前午、計加五分、銀行掛牌六分、

內匯趨低

昨日華商銀行公會報告國內匯兌、各省匯水、如平津公砝行化及長江各埠、均見趨低、其餘各省市市況平平、故無升降、計平公砝同落一兩半、計一千〇五十三兩半、天津行化亦小一兩五錢、爲一千〇六十一兩半、洋匯仍計一千元、漢口洋例降去一兩、爲一千〇二十三兩五錢、洋叶跌落半元、計一千〇〇九元、安慶減四元九… [illegible]

外匯先挺後平

昨匯豐掛牌、外匯一致更動、計英金縮二五、計爲二先令四辨士七五、美金縮六二五、計五十八元、印度減一元二五、計一百六十羅比半、和洋縮一元二五、計一百四十四盾七五、法郎縮十元、計一千四百九十元、德金減二元、計二百四十四馬克、香港加二五、計八十一兩七五、坡幣加八七五、計九十六兩七五、日金加六二五 … [illegible]

大條又縮

昨據倫敦電訊、大條銀近期縮小八分之一 … [illegible]

標金由堅轉軟

[illegible]

公債上落甚鮮

[illegible]

粉麥平疲

[illegible]

棉市平庸

[illegible]

紗市平淡

[illegible]

市價一覽

（五月二十四日）

國外匯兌

[illegible]

國內匯兌

[illegible]

各國金銀貨幣價

[illegible]

金市

[illegible]

華商證券交易所

[illegible]

蘇州金銀錢市

[illegible]

銀洋錢市

[illegible]

物品證券交易所

[illegible]

上海麵粉交易所

[illegible]

華商紗布交易所

[illegible]

湖絲市

[illegible]

快郵代電

[illegible]

船期

五月廿四日

▲進口輪船報告

▲出口輪船報告

▲外洋輪船報告

[illegible]

杭滬火車表

[illegible]

今日戲目

常年義務送登

電影

- 夏令配克 三紅伶 二時半 五時半 九時一刻
- 卡爾登 笑聲淚影
- 大光明 智奪情郎
- 奧迪安 智奪情郎
- 愛普 新嘉坡情鴛
- 光陸 笑聲淚影
- 好來塢 奇女子
- 北京 江湖怪客
- 武昌 拳術大王
- 通俗 雙珠鳳 二時半 七點 九時
- 東海 伯離爲情
- 東南 最後一笑
- 共和 暫時代理家主婆
- 上海 酒窟藏嬌
- 百星 白璧之愛
- 奧飛姆 萬丈魔
- 中央 四集紅蓮寺
- 新中央 採花浪蝶
- 恩派亞 女伶復仇
- 東華 消防隊
- 卡德 懺悔 三時 七時 九時
- 萬國 黑貓
- 中華 時勢造英雄
- 世界 懺悔

舞臺劇

- 共舞台 二本武則天 頭本西遊記
- 上海舞台 御碑亭 清朝三俠劍
- 大舞台 御碑亭 全本孫龐鬥智
- 更新舞台 周瑜歸天 頭本跨海征東
- 第一台 五本開天闢地

先施公司

夏季大減價廿一天

陽曆五月十四日起

上海銀行公會會員

上海商業儲蓄銀行

新式保管箱庫 [illegible]

江海關通告

本關現定於本月二十七日下午二時在關棧拍賣充公之貨米及雜貨等項特此通告

中華民國十八年五月二十二日

白鳳丸價目

一品每盒一丸洋一元

加料每盒二丸洋二元

雙料每盒四丸洋二元

單料每盒十丸洋一元

一品小丸每兩洋二元

加料小丸每兩洋一元五角

單料小丸每兩洋三角

總發行所 上海河南路中 廣東種德園老藥局